京城日報
夕刊（四二〇）
編輯兼發行人 兒島吉治　印刷人 小川三之介
發行所 京城府太平通一丁目 合資會社京城日報社

寄贈 12.4.5

扶桑第一酒 萬代 バンダイ

立憲政治の發達と政黨の自覺を望む

政府委員招待 晩餐會の席上 林首相が强調

林首相

【東京電話】林首相は一日午後六時首相官邸に議會に於ける各省政府委員約百五十名を招待し晩餐會を開催、議會中の勞を犒つたがその席上今回の解散理由が一に議會刷新を念願とする點に存してゐることを强調、左の如く述べた

（前略）諸君の中には恐らく數時間後であつたならば或は自分の關係せる法律案が成立を見たであらうと名殘惜しい心持の方もあつたと思ふが、共同を缺んじて個我に執着することは政綱に示した通り宿弊の裏面で儼に慎しみたいと思つてゐる處である、今將に成立せんとする重要法案を見捨てて斷乎として解散奏請に邁進した所以のものは二、三重要法案の成立以上に重大な問題があるからである、云ふまでもなく我立憲政治の健全なる發達と政黨の自覺促進とを望んで已まぬ次第である、今日の場合解散を奏請する以外に議會の刷新を望むことは出來ないと考へたのである、之に依つて私を滅し公に奉ずる國民の眞の選良に依つて政黨が更生され政界の粛正期して待つべきと信ずる、故に愈よ總選擧に際しては唯一の公正な私心なき選良が多數立候補し當選せられ、遺憾なからしめることを敢て强調するものである

新人の進出少し

議會の革正果して成るや

【東京電話】林内閣が既成政黨と時局に對する認識を異にするとの理由から既成政黨に反省を促すため斷乎解散を行ひ、全國的にその審判が下される、總選擧は愈よ來る三十日を期して行はれることゝなり、こゝに本格的政戰の火蓋が全國一齊に切つて落された

即ち民政 黨は一日午後選擧委員會を開き第一回公認候補者十九名を發表し社大黨また優先を制して三十一日既に四十八名の公認候補を決定した、政友會は一日鳩山、島田、中島、前田の四代行委員參集して選擧戰に臨むべき黨の最高方針と選擧委員を決定、國同小會派もそれ〴〵準備を進める一方、政府も地方長官會議、警察部長會議、司法官會議等の日取りと長官會議における首相の訓示要旨を決定し、選擧取締りの總本山たる内務省も亦同日各地方長官に委論通牒を發すると共に着々

選擧準備 を進めて居り、河原田内相は二日の臨時閣議で嚴正公平なる取締の必要あることを强調する方針である、而して立候補屆出では第一日の屆出數は六十五名、前回の九十二名に比し二十七名減少しており、内三十五名は前代議士、六名は元代議士で、新人の出馬は二十四名の少數に過ぎず解散が突然に行はれたことは新人の登場を阻んでゐる事實を如實に物語つてゐるが、かくの如き顔ぶれをもつてする時は政府の企圖してゐる議會粛正が行はれるや否や頗る危まれざるを得ない

即ち唐突 の選擧は既成政黨を膺懲せしめるには役立つとしても、總選擧を通じ發揚すべき議員の顔振れは政民兩黨前代議士が依然として大多數を占めており、社大を中心とする無産派の進出を幾分增大するに過ぎず、總選擧後の新黨出現の如きも現在のところで政府の希望に過ぎない狀態にあるから、政界は益々混迷に陷る可能性あり、政府もこの間に處し如何なる妙策をもつて局面打開に當らんとするか今後の興味ある問題である

昭和會懇談會

【東京電話】昭和會の望月長老は一日午後五時上野池ノ端、[illegible]の園に昭和會前代議士を招待、議會慰勞を兼ね選擧對策につき懇談會を開催した

國有財産法實施

多年の懸案となつてゐた朝鮮における國有財産法は愈よ一日より施行されることになりこれが施行規則並にこれに附隨する國有財産取扱規定はそれ〴〵[illegible]府令を以て公布された

緬羊の增殖

本年度は六千六百頭を入殖

本府の緬羊計畫は昭和十ヶ年計畫を以つて進んでゐたが、緬羊團體に順應してこの計畫を五ヶ年に短縮し五萬頭の緬羊增殖を行ふこととなり、本年度は六千六百頭を入殖するが、この外本年度東拓の分として五月廿五日七百五十頭と、滿洲國の分八百頭が濠州から鎭南浦に來ることゝなり、東拓の分は黄海道谷山東拓農場に收容され、滿洲國の八百頭は滿洲國々立種羊場に收容されることとなつてゐる、滿洲國は本年より入殖する内地移民に蒙古種緬羊二十萬頭を五ヶ年に配布して、これにコリデールを交配せしめる大增産計畫を樹立してゐるが、内地よりは全然不可能でどうしても朝鮮の分を滿洲に持つて行くより外ないので、滿洲國當局は朝鮮に分讓方を依頼して來たので本府としても二千頭の程度で分讓する方針で進むことになつた

伊チ新經濟協定に調印

【ローマ一日同盟】イタリー、チエッコスロヴアキア兩國政府は兩國間の通商關係調整に關し過般來折衝を重ねてゐたが協定成立、イタリー外相チヤノ伯とローマ駐劄チエッコスロヴアキア公使シヴルコアスキー氏は一日イタリー外務省において新經濟協定に調印を了した

軍縮の見透しにつき 各國の意向を打診

デヴィス氏倫敦到着

【ロンドン一日同盟】國際砂糖會議アメリカ代表ノーマン・デヴィス氏は國際軍縮會議議委員ベル氏を帶同、三十日ニユーヨークからロンドンに到着したが、一日デヴィス側近者から聞知する處に依れば同氏は今回の渡英を機會に軍縮會議開催の見透しにつき英佛を初めヨーロッパ各國政府の意向を打診すべく、ルーズヴエルト大統領の特命を帶びてゐること判明した、デヴィス氏の使命と稱される處次の通り

一、國際軍縮會議開催に關するルーズヴエルト大統領の意向を英佛を初めヨーロッパ主要國に通達、その反響を打診する
一、ゼネヴァの軍縮幹部會開催に努力する
一、關稅障壁引下げを提唱する

外務省の異動

けふ發令されん

【東京電話】佐藤外相は省内の局部長及びアメリカ、支那兩大使館參事官を中心に人事の異動を行ふに決し内々詮衡を進めてゐたが左の如く決定したのでこのうち松任の分は二日の閣議に附議した上三日發令されることになつた

アメリカ局長に　米國大使館參事官　吉澤[illegible]
上海總領事に　アメリカ局長　岡本季正
上海總領事館兼參事官　河相達夫
[illegible]局を命す　南京總領事　須磨彌吉郎
南京大使館參事官に　人事課長　日高信六郎
中華民國大使館參事官に　東亜局長心得　森島守人
東亜局長に　奉天總領事　宇佐美珍彦
上海領事兼大使館參事官[illegible]局長に
[illegible]　滿洲國大使館一等書記官　柳井恒夫
[illegible]　條約局第一課長　松本俊一
[illegible]課長に　調査部第二課長　大久保利隆
條約局第一課長に

鐵道局異動（一日附）

京城工事第一作業手 齋藤房吉　京城工事第一檢査所主任兼務
京城工作業技師 川本[illegible]吉　京城工事主任兼務

人

◇二宮憲兵隊司令官 一日午後平壤より歸城
◇一宮銀生氏（大日本製氷會社々長）滿川江下流工業臨田計畫のため七日「あかつき」で入城專賣局と打合の筈
◇横山第廿師團獸醫部長 大邱隨時検閲より一日歸城
◇大内朝鮮軍經理部長 一日咸興より歸城
◇安田忠北警察部長 一日午後退城歸任
◇淺井源備氏（信託專務）新義州安東方面視察中の處一日歸任
◇岡田京城商議會頭 名古屋に於ける日滿實業協會日本商議總會出席のため十一日名古屋へ
◇横井増治氏（前任内務局釜山土木出張所長）三日午後十時五分家族同伴京城驛出發
◇李基世氏（新紀洋行支配人）▲金東成氏（同上常務）挨拶のため二日本社來訪

鮮滿一如

張總理が入城

本月下旬か來月上旬に 南總督と會見固く握手

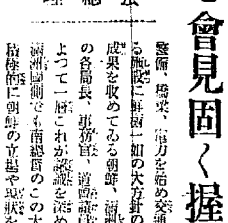
張總理

警備、橋梁、電力を始め交通、經濟等總ゆる施設に鮮滿一如の大方針の下に着々その成果を收めてゐる朝鮮、滿洲國係は總督府の各局長、事務官、道會議員の滿洲視察によつて一層これが認識を深めつゝあるが、滿洲國側でも南總督のこの大方針に共鳴し積極的に朝鮮の立場や現狀を認識、兩者一體となつて言行一致の鮮滿一如に進むことになり滿洲國總理張景惠氏は『鮮滿一如の確立は滿洲國の指導者の位置にある人々が率先して朝鮮を知ることだ』と自からその範を垂れて、本月下旬か或は五月上旬間島を經由、羅津工業地の北鮮及び國境地帶の警備狀況から各化學工業を視察して入城、總督府を訪問、南總督と會見こゝに鮮滿兩巨頭によつて鮮滿一如の固き握手が交はされることになつた、總督府では滿洲國より張總理の朝鮮訪問に關する正式な日程その他の通知に接してないが、張總理の來鮮を心から歡迎しこれが準備を進めてゐる

大野政務總監 十四五日頃歸任

天谷秘書官よりの通知によれば目下東上中の大野政務總監は本月十四、五日頃歸任の筈である

米が備砲口徑 決定に愼重

【ワシントン卅一日同盟】アメリカ政府はいよ〳〵來る六月三萬五千トン級主力艦ワシントン號及びノース・カロライナ號二隻の入札建造に着手するが、帝國政府の備砲口徑制限條項拒否を契機としてアメリカ海軍省首腦部間には十四インチ砲と十六インチ砲の選擇につき愼重研究が行はれてゐる、重量關係よりすれば十四インチ砲十二門と十六インチ砲九門と殆ど同重量であるが、攻防兩方を比較檢討の上未だ最後的決定に至らない、艦上現役將校の大部分は砲彈の大きさ、攻擊性能の立場から十六インチ砲を可としてゐるが、他方に十四インチ砲十二門は十六インチ砲九門と結局同價の砲彈發射性能を發揮し得るとの議論もあり、十八インチ砲は今のところ問題となつてゐない

主席更迭せん

【濟南一日同盟】支那側の情報によれば蔣介石氏の招電により杭州に向つた韓復榘氏は山東省主席を辭し南方に轉出されることになつた模樣でその後任として[illegible]の元山東省主席[illegible]良誠氏が就任する

天地玄黄

防空係が設置される。『係』から『課』へ、『課』から『局』へ――それほどの必然性のある重要性を認識せよ

×

あすは神武祭日。神武祭日は肇國を祭るところ珍しからず。しかし朝鮮ほど意義深く、新鮮あらたかな祭日は頗る少し

×

『政府勝つか、政黨勝つか』は語呂は面白きも意味は何のことやらわからず。政府黨の存在を聞かず。但しこれから作るとあれば別

×

今次總選擧に立候補する者、一流どころか三流どころに限られ、二流どころは除外、嘆ずべきか弔すべきか

×

『神風號』愈よ飛ばむ、國民を擧げて聲援。必ず成功せしめざるべからず。これ一社の業にあらず。實に日本國民の壯途

その日の兩大將

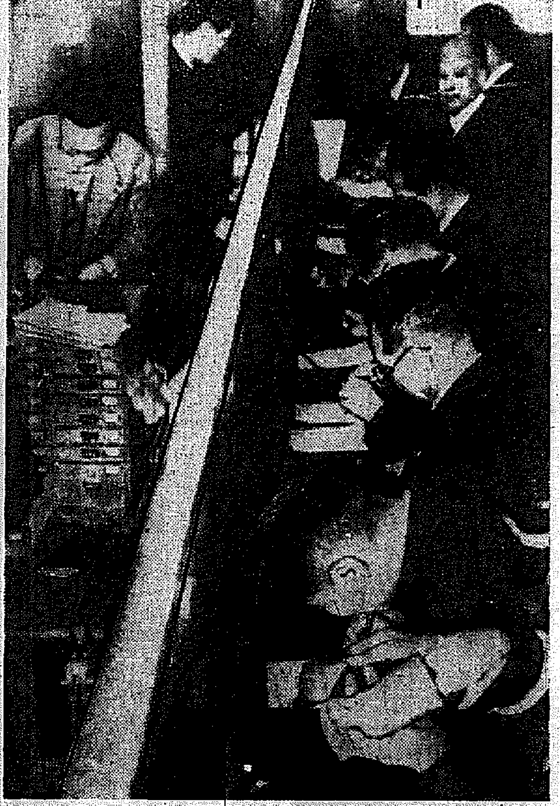
解散ヨロシクタノム

【東京電話】新甕を誇る海軍に新たに米内、百武兩大將が加へられ大角、末次、永野、野村、高橋、[illegible]、山本大將と共に非常時海軍の提督陣は愈よ強固を誇るものとなつた、一日午前十時四十分宮中で海軍大將の親任式を終へた百武新大將は『横須賀』の車に納まり井上副官を帶同して海軍省に歸つて來た、ガツチリした體驅、日焼けした話ら顔、揺ぎなき覺悟を胜の裡に秘めて毅然たる面持ちである

『ハツハツハ感想なんか……』

とたつた一言、直ぐさま、伏見軍令部總長宮殿下御殿初め各宮殿下御殿に親任御禮のため出かけて行つた、一方たうとう七十議會を解散にまで引つぱつて行つた米内中將も『大臣』にふさはしく大將になつたが親任式が濟むと禮裝のまま首相官邸の臨時閣議へ待ち處へてゐた各閣僚から『おめでたう』を浴せられてもちよつとにつこりしただけで直ぐ非常時内閣の閣員に立返つてしまつた、米内大將の頭には總選擧、政綱、非常時議會等の言葉が縦横に入亂れてゐるのかも知れない

蘇聯の軍備に重大缺陷あり？

モスコー方面からの情報

【ワルシャワ一日同盟】ソヴエート聯邦政府は國際情勢逼迫に對應すると稱して軍備充實に狂奔しつゝあるが、モスコー方面からの情報によれば當局の證言に反してソヴエート聯邦軍備に重大缺陷あり大砲は二割、飛行機は三割の内一部までは有事の際には使用不能だと傳へられる、當局も右軍備の缺陷に關し少からず苦慮してゐると云はれる、最近の最高軍事會議席上國防人民委員ウオロシロフ元帥は右問題を取上げ、重工業人民委員次長カガノウイッチ氏の責任を糺彈、法廷に突出せと極言したと傳へられる

立候補屆出で（二日午後一時半）

【東京電話】二日午後一時半現在各派立候補屆出
▲民政黨三三▲政友一六▲社大一五▲國同一▲諸派五▲中立一五▲合計八五▲二日屆出一二

師團長會議日程

【東京電話】本年度師團長會議日程は四月五日左の如く決定した
▲四月五日 軍狀奏上及顯忠府拜觀
▲同六日 陸軍省 陸軍大臣訓示、次官以下口演並に所管事務打合
▲同七日 參謀本部 參謀總長訓示、次長以下口演並に所管事務打合
▲同八日 教育總監部 教育總監訓示、本部長以下口演並に所管事務打合
▲同九日 解散

液體燃料調査委員會初會合

◇―五月下旬に開催

國策に順應する液體燃料の根本對策を樹立せしむるため、本府は三十日朝鮮總督府液體燃料調査委員會の委員附事等役員の顔觸を發表したが、この根本對策を樹立する第一回の委員會は大野委員長の歸任を待つて開催する筈である、その時期は五月下旬の豫定であるが同委員會に提案される案の内容は大體次の如きものである
▲石炭液化▲低溫乾餾▲無水酒精▲燃料增産開發▲工場建設▲事業の助成方法▲無水酒精專賣の可否▲これに伴ふ財政的負擔

曉星雙紙（20）

田中貢太郎作　河野通勢畫

女妖（十一）

池の方では[illegible]のはしやぎの聲が聞えた。酒の醉で面白半分に[illegible]を前めてゐるところであらうが、その聲はもう阿蔵の耳には入らなかつた。阿蔵は蘭之丞の生なましい顔へ見入つたまゝで瞬もしなかつた。

『服性が曲つて、腹の内は黒いが、肢體は綺麗ぢや』

阿蔵はふら〳〵と起つた。阿蔵の顔は赤くほてつて眼には脂があつた。阿蔵は傍にゐる龍藏のことも判らないやうに、龍藏の體に己の膝を當てながら前へ進めぐつて往つた。龍藏は呆氣に取られて阿蔵を見てゐた。起つてゐた土浦は阿蔵の後へ往つた。

『お部屋樣、何方へ』

阿蔵は聞えないのか返事をしないで蘭之丞の傍へよた〳〵と往つた。蘭之丞は背に繩をからめて俯向きかげんになつてゐた。兩頬は紫色に脹れあがつてゐた。打擲の痕であらう。

『これ伽羅、面をおあげ』

蘭之丞は眼を閉ぢてゐた。蘭之丞は火のやうな痛みを耐へてゐるやうであつた。阿蔵は蘭之丞の顔へ手をやつて顔をあげやうとした。蘭之丞の口から[illegible]るやうな鋭い聲がした。

『け、けがらはしい、けがらはしい』

阿蔵は思はず蘭之丞へやつた手を引いたが、すぐ片頬に嘲笑を浮べた。

『けがらはしい、泥溝の中に落つた田舍侍の小倅が、けがらはしいとは片腹痛いが』また手をやつて、『それにしても、そちは美しい顔をしてゐやる』

蘭之丞はもう何もいはなかつたが顔はあげなかつた。阿蔵は顔へかけた手を左の腕へ持つて往つた。

『顔をあげなければ、あげるやうにしてとらせる』

とらせるといふやいなや指をかけてぐいと摑つた。摑つて蘭之丞の顔を覗きこんだが、瞬を閉されたのであるから摑つた位は何とも感じないであらう、蘭之丞は平然としてゐた。

『これ位では何ともないと見える、それでは此處を』

腕の上へ手をやるなり肌ふせに摑つた。

蘭之丞は苦しかつたのか顔をぴくぴくとさした。

『これは、ちよつと痛かつたと見える』ほ、ほ、ほと神經的に笑つて、『さすがの美男も、死にかかりの蛇のやうに、ぴくぴくと動いた、やつぱり血が通つてゐると見える』

今度はまた片頬に手をかけた。

『こんな美しい、綺に描いたやうな顔をしてをつて、こんな美しい顔をしてゐる者は、江戸の千兩役者の中にも、さうざらにはない、そんな美しい顔をしてゐなかつたら、そちのやうな罰當りは、とうに手討にしてをつた』

阿蔵は蘭之丞の頬を撫で撫でした。

『何といふ美しい顔をしてゐやる、わしは近來こんなに氣に入つた顔はない、そちは何故そんなに強情ぢや』

蘭之丞がその手を拂ひ除けるやうに顔を動かした。

『けがら、けがらは、しい』

阿蔵はうつかりしてゐたので驚いで手を引つこめた。土浦が傍に立つてゐた。

『お部屋樣、お疲れでござりませぬか』

阿蔵はまた神經的に笑ひだした。

『そちには惡うたやうに見えるか、わしは憎い男を折檻してゐるから、何ともない』思ひだして、『御酒を持ちや』

『へい』

土浦は引返して阿蔵の飲みさしの杯を持つて來た。土浦の後から龍藏が銚子を持つて來た。土浦うやうやしく阿蔵に杯をやつた。

『それではお部屋樣』

又々四冊發賣
進級入學のお祝にゼヒお與へ下さい
講談社の繪本
男の子も、女の子も大喜びの繪本ばかりで、之を見るお子樣は必ずよい子になります。

新發賣の四冊果然大評判！　全國到る處物凄い賣行！

東京見物　三十五錢
文化の都東京の名所を現代名の三十餘畫伯が腕によりをかけて描き出した凄腕繪本、地方の子供も東京の子供も實際の東京を知る絶好の繪本です

楠木正成　三十五錢
大忠臣楠木正成公の誕生から湊川の露と消える最期の大場面まで數十場面、大忠臣の高風を幼き子弟の胸深く刻んだ面白くて感激深い繪本！

イソップ繪話　三十五錢
この繪本こそ、面白くて爲になる…といふ言葉が最もピッタリする素晴しい繪本です。どんな小さなお子さんも大喜びする繪本ぜひ御與へ下さい

漫画と考へ物　三十五錢
一度手にしたら手離せない面白い繪本、滑稽漫畫と新案考へ物が滿載、頭がよくなり推理力判斷力がつく、安心して與へられる大喜びの繪本！

今迄の十四冊も大評判
今迄に出たこの十四冊も、素晴しい評判です。各冊共增刷また增刷、どこでも素晴な勝で賣れてゐます。講談社の繪本は全國どこの書店にもあります。お早くお求め下さい。ぜひ御年頃のお子樣方にお與へ願ひます。

1 教訓名画集　2 乘物づくし　3 金太郎　4 漫画と笑話　5 牛若丸　6 宮本武藏　7 桃太郎　8 漫画博覽會　9 曾我兄弟　10 乃木大將　11 大笑漫画集　12 四十七士　13 岩見重太郎　14 漫画傑作集

此の際急ぎお求めを!!
◎東京・小石川 大日本雄辯會講談社 振替東京三九三〇

照宮様 奈良御巡覽

【奈良電話】櫻咲く古都奈良に御一夜を過ごさせられた照宮様には御旅行の御疲れもなく二日午前九時奈良ホテル御發、春日神社、手向山八幡宮に御參拜、二月堂、三月堂に御立寄りの上大佛殿、正倉院に御成り、同十一時十分公會堂に御着、名物の鹿寄せに興させられた後武藏柵物館、帝室博物館を御覽の上ホテルへ御歸還、午後二時再びホテル御發、自動車にて春日奧山を御周遊、嫩草山山上より大和平野を御眺望あらせられた後縣立商工館、南大門跡などを御巡覽午後三時四十分ホテルに入らせられた

朝鮮神宮 勸學祭 嚴に行はる

第十二回勸學祭は二日午後一時から朝鮮神宮大前で宮永學務局長、高緒女子、淑敏京師兩師範學校長、井上朝鮮神宮禰宜長、府各初學校長七十名の參列のもとに嚴かに執り行はれ修祓獻饌、祝詞奏上、代表者の玉串奉奠あり同一時半終了續いて修身教科書一萬二千册の授與式を行つた、なほ各校兒童は六日神宮參拜をなし修身教科書を受けることとなつた（寫眞は修身書の授與）

高射銃獻納 京城備前屋旅館の從業員 四十六名の愛國美談

二日午前十一時ごろ妙齡の內地人婦人が軍司令部へ納參謀長を訪問三日の神武天皇祭に愛國高射機關銃一機を獻納したいと現金二千四十七圓を獻金したが、これは京城長谷川町備前屋旅館の男女從業員四十六名が同旅館に多數の陸軍々人が宿泊し自ら國防の重大なることを深く認識し昨年協議の上毎月獻金貯金をしてゐたものである

春の京城競馬！ 愈よあす幕あけ
ハリキル優秀馬の品さだめ

ファン待望の京城春季競馬は半島競馬のトップを切つてあす三日から東大門外競馬場で舉行される、一日最後の本馬場調教を行ふこの調教に於ける出馬の優秀馬の評をきく

抽籤新馬（七十八頭）相當なものが多くその素質は許さないがこのうち入着確實と見られるものを拾つて見るとこの七十八頭中目立つて光つてゐるのがツタバヤマ（五歲牡）で千八百米位の短距離ではこの右に出るものはあるまいと言はれてゐる、これに對抗するものはエクセレント、ナカノヨシ、カサネガツヤングヒデなどが擧げられてゐるがカサネガツには幾分風邪の氣味がありこれだけの不安はあるが後半に於ては絕對に見逃せないものがあり、その他ハンエイ、イツシン、ダイニレンショウ、ヤンジョウヤマ、ピーターパンなどがありこれに入着確實と見られるものはイワナミ、イケツキ、ホンメイ、ベービツト、ダイニジツギヨー、クモチヤベル、ヤエヤマ、マルボシ、コトブキ、エリース、アリアケ、サツマヒメ、サンワ、ミツトヨ、ミスヒサマツ、モダンガール、イワキカブト、ベーモンド、カテシマクラツク、タマリユウ、ナポレオン、ノウブルスレイヤー、ソリージア、サガタカチホ、スモールキングなどである

抽籤古馬（九十三頭）既にファンにお馴染のものが多く、一昨年來出場して來た古馬の成績は認められてゐるのでその必要はないが本場調教の際に好評であつたものは二三を擧げるとチセリウセヤ、タゴトなどは相當なはずである

古呼馬（三十四頭）ガイセン、ダイイチシンマダ、サンコウエイは優勝馬の筆頭でこれに對抗し得るものはヒツトラー、スキートピー、ミツボシ、などである

障碍馬（二十頭）ミツヒカリにシユウホウラクエンなどは好評されこれにカツガロン、ソクロウ、コヒメ、コンゴウマルなど面白い番であらう

速歩馬（十二頭）ではキンボウ、キンカ、ビバイクヰンなどは先づ優秀なものでバンコクが馬體調味なので後半では絕對に追ふべきと見られる

新朝鮮馬（十頭）コウトクなどはその優秀なものでリュウカゲ、カイドウなどがこれに對抗し得るものと見られてゐる

空巢御用心

京城旭町一ノ一〇〇朝鮮經日鈴木健二氏宅の留守を狙ひ卅一日午後九時半頃裏勝手口の硝子窓を鋸で燒き切り何者か侵入、貴金屬類約百圓を盜まれてゐるのを同十時過ぎ外出先から歸宅して發見、本町署に屆け出た

線路沈下し 晉州線不通 けふ復舊す

一日午前七時ごろ晉州線咸安、鎭永間の線路約四十米が地盤軟弱のため一米五十沈下し一米二十押し流されたため三浪津發晉州行二三列車から不通となり旅客は徒歩連絡で各列車とも折返し運轉を行ひ保線區員總出動で復舊工事に努めた結果二日午前十一時復舊晉州行二〇一列車から開通した、同所は目下水害に備へ約一米の線路上昇工事を施行中で地盤軟弱のため工事中のものである

話せる鐵道局 局員列車制限

鐵道局では旅行シーズンの高潮と共に旅客は激增、各列車とも混雜してゐるので緩和の一策とし局員及び家族の旅行には『のぞみ』『ひかり』『あかつき』等の主要列車には乘車しないやう一日嚴重なる通牒を發した

胸躍る"軍樂の夕"
五日 府民館大ホールで開催 曲は選拔きの豪華版

無敵海軍時代の我が海の誇りを背負ふ海國日本の練習艦隊磐手、八雲の兩艦は司令官を乘せて四日午前十一時半微吟の風に迎へられ威風堂々仁川港に錨を下し海の勇士は京城を見物、休む暇もなく京城府、在郷軍人會、愛婦、國婦、海軍協會朝鮮本部の主催の下に五日午後六時から府民館大ホールに東亞艦隊樂隊に軍樂演奏會を開き京城府民にデビューすることになつた、向井樂長指揮のもと隊員卅二名の軍樂隊員が華やかに奏する演奏曲目は

（一）太平洋行進曲、（二）序曲、印度の皇女（三）圓舞曲波路を越えて（四）進軍、都の春（五）遠征曲、ダブリン灣よりの出征（六）軍樂、歡喜の歌（七）歌劇花やあめの故郷曲、軍艦行進曲、君が代の豪華版で國防第一線の雄々しい響ひと力強い海のメロデイーに期待は大きく府民は五日夜の府民館目がけて胸を躍らしてゐる、入場は無料

團旗入魂式 京城神社で行はる

"空を護れ！"の非常時の合言葉に呼應して生れた京城府防護團の結團式は愈よ三日午後二時から京城グラウンドで關係一萬餘を動員し華々しく執行されるがこれに先だち二日午前十時から京城の氏神京城神社で市當局に祭の下に關係代表ら五十名參列團旗の入魂式を嚴かに行ひ同卅分終了した

"春の空"は浮氣者
さて、二日續きの休日は？ 仁川觀測所のお天氣打診

【仁川電話】サア行から、野へ山へ、海へ—開放された春の自由を求めて人の波が動く、行樂の春の幕開きは三日の神武天皇祭、四日の日曜日と二日續きの休日に惠まれてサラリーマン萬歲だ、三日は防護團結團式、本社の城壁巡り、月尾島潮湯の開場、四日は仁川港に練習艦入港、すべてが春の粧ひをこらし休日二日續きの行樂氣分はいやが上にも遊心をそゝる、さて氣懸りなのはドンタク二日間の空模様だ、春の空は浮氣者だから豫報は中々難しいが本所觀測所間野技師が愼重な三四兩日のお天氣打診

二日の氣壓配置圖を見ると高氣壓は蒙古、北支那、滿洲、朝鮮に張出し低氣壓は南支那、東支那の南部にある、今後高氣壓は黃海と朝鮮の間で切れて東へ移動しさうだ、それで三日朝鮮の南部の所々に雨があるかも知れない、然し中部以北はよく北鮮は二日夜雪を見るだらう、四日は南の方もよくなり先づ無難の天氣になるだらう、氣溫はまだ朝のうちは冷えるが日中はグンと上り山へ野へ海へ行樂の客を樂しむに好適だ、南海岸に多少吹くが全鮮的ではなく、それに比し內地は三四の二日間とも天氣惡く全く氣の毒だ、朝鮮は惠まれてゐるといへよう

伊藤忠商事の給仕 二萬圓持逃げ
事件發生後四日目に屆出で 本町署地團駄踏んで捜査中

京城南大門通二ノ一三三綿布商伊藤忠商事會社京城支店から大阪支店安土町の本店に發送する同支店長市橋重男振出しの額面一萬圓の小切手を廿八日午前十時ごろ同店の給仕京畿道漣川郡里一四九生れ蔡基町一四九興奮（一七）が朝鮮銀行に振替へに行き自分の印鑑で現金に換へ何喰はぬ顏をして一旦支店に立歸り隙を見てその儘現金一萬圓を拐帶何れかへ逃走した、同支店では廿九日持逃げを知り秘かに心當り捜査してゐたが杳として行方が分らぬので事件發生四日後の一日午前十一時四十分ごろ本町署に拐帶の屆け出をしたので本町署では事件を極秘に附し刑事隊を動員し嚴重な捜査を開始し鈴木刑事部長は同日午後四時五十分犯人の郷里漣川に急行する一方犯人は滿洲方面に高飛びした形跡もあるので同方面を初め府內の妓女や犯人が出入してゐたカフエーその他を詳細調査中であるが二日午後一時までには何等手掛りはなかつた

保證人はないが信用してゐた 伊藤商事の話

市橋伊藤商事支店長は語る 昭和七年から當社の給仕をしてゐたのを昨年二月その儘私の方へ貰ひ受け使つてゐました、別に保證人もなく信用して金品に重要書類の件までもまかせてゐました、女との關係はないと思ひますが酒が好きのやうでした、お騒がせして濟みません

ベルリン市長渡日 五輪旗を手交

【ベルリン一日發同盟】ベルリン市長リツペルト氏は一日第十二回オリムピック大會に際し日本東京を訪問、オリムピック五輪旗を東京市長に手交する旨言明した（寫眞はリツペルト市長）

千圓の泣き笑ひ

京城府孔德町一の一一新興精米所秦淑石（二七）は一日の午前十一時ごろ德壽宮附近で現金九百六十一圓十七錢、小切手四十八圓九十錢入りのズックの現金袋を紛失、蒼くなつて本町署へ屆け出で泣き面をしてゐる所へ大金を拾ひましたと新孔德町一三五魚店の齊子の條（二七）が屆け出てその場でお禮金を渡して兩者大喜び

觀艦

▲江原道々會滿洲國視察團官民一行二十一名二日午後七時四十分奉天へ、十八日北鮮經由歸城

"神風號" 立川に引返す

【東京電話】二日午前一時四十四分十四秒立川飛行場出發、亞歐連絡新記錄を目指して飛び去つた朝日新聞社の"神風號"は途中氣象關係のため午前九時五分立川に引返し再舉を期することになつた

叱られて少年家出

京城林町一六一李西粉の養弟鏡昌は一日午後一時ごろ叱られて家出 叱つた西粉さんから捜索方を願ひ出た

筮二浦高女に 日鐵から寄附 四萬五千圓を

【東京電話】日本製鐵では一日京城の二浦高等女學校建築資金として四萬五千圓を寄附することに決定した

"四月馬鹿"の女詐欺師
龍山署に檢擧さる

一日午後八時ごろ京城鍾路三丁目八三金永三方鄭さんのところへ中年の女が訪れ『あなたは惡運の相がある、二人の子供にも死相が見える、今から祈禱をせねばならぬ』と"四月馬鹿"そこのけの甘言で鄭さんの恐怖心を煽り祈禱料として現金拾圓、鮮帶（時價二百四十圓）を詐取し立ち去らんとしたところを龍山署川田部長に檢擧された、この四月馬鹿の詐欺師は京城龍江町洪在運方雜居金順禮で夫が行商して歩く間に騙されさうな婦女子を物色して騙し歩きその部屋には騙取して來て溜めた白米俵が積んであつた、餘罪多數ある見込みで取調べ中

旅館で盜難

京城吉野町東亞旅館に投宿中の文房具商朴錦全君（二七）は一日未明客室にかけて置いた百卅圓入りの洋服上衣を何者かに盜まれ鍾路署で犯人捜查中

狂犬病豫防 注射いま酣

陽春と共に巡り來る狂犬病恐怖シーズンに備へてワン公どもに強制豫防注射—ルンペン犬は遠慮なく引つ捕へて撲殺飼主のあるワン公は一匹殘らず豫防注射を實施して徹底的に〃街のギヤング〃を防ぐため二日龍山署では管內のワン公を招集してワン〱いやがるのを前足後足ひつゝかんで背中へブスリ（寫眞は龍山署でワン公へ注射）

天氣豫報（三日）

黃海	北乃至東の風弱く	晴れたり曇つたり
京畿・忠南北	北乃至東ノ風稍強く	一般に曇りがちで小雨の降る所もある
全南北	北乃至東の風稍強く	一般に曇りがちで小雨の降る所もある
慶南北	北乃至東の風稍強く	一般に曇りがちで小雨の降る所もある
平南北	北東乃至南東の風	一般に晴れだが小雪の降る所もある
江原・京北	北乃至東の風	晴れたり曇つたり
咸南北	北東乃至南東の風	一般には晴れだが小雪の降る所もある

仁川の潮時（3）

	午前	午後
滿潮	[illegible]	[illegible]
干潮	[illegible]	[illegible]

京城地方【今晩】晴れたり曇つたり【明日】同じ

仁川地方【今晩】風弱く晴時々曇り【明日】風弱く晴時々曇り

京城溫度（二日）最高十度三 最低二度七（二日）正午八度三

京城コガ肛門科 本院 京城竹添町二ノ九三 電話光化門③一八九〇番

川長食堂

松の家キャラメル

運命大鑑定 合理透徹の大觀法 兒玉伯の… 美馬天地眼先生出張 場所 旭町二丁目三番地上 不知火旅館內 四月十一日まで日延べ

樂しい春の行樂 參加歡迎

三日 城壁巡り（植樹デー協贊）
午前九時半京城社稷公園に集合、記念植樹の後仁王山を經て北岳山上で中食の後下山、土産物や小冊子を進呈します、二時半頃解散の豫定（京日アルカウ會主催）

四日 三千圓懸賞 寫眞撮影會
四日午前九時半、清凉里林業試驗場に集合、こゝで林産品陳列館などを撮影お辨當を食べて、小憩ひたいに程近い開運寺に向つて宗教に關する撮影をして二時頃解散します、いろ〱のモデルもあります、またこの附近は家族づれでお散歩するにもよいので奧様やお子供さんをおつれになつてその一日を樂しく過して下さい會費不要、お辨當御持參のこと（朝鮮總督府並京城日報社後援・全朝鮮寫眞聯盟主催）

カメラ黨も 人も 何は 歡迎

お花見衣裳賣出し
柳がうす綠に煙り、花の便りに心躍らす、うれしい季節になりました。春の明粧を凝らし、御待ち兼ねの御花見衣裳賣出しを開催致します何卒御揃ひで御光來の程御待ち申上げます
春の選美展 訪問衣、錦紗小紋、西陣御召 二十三圓均一
春セル均一特賣 五圓、八圓、十圓
御花見用帶特賣
御花見用半衿と帶揚の陳列會
春のコーラン錦紗賣出し 六圓五十錢均一
御花見ハンドバック 各種豐富品揃ひ
五月人形陳列 於四階ホール
春のパラソルとショール賣出 行樂の春に相應しい目も綾なる逸品揃ひ三圓より各種
晴雨兼用傘品揃ひ 玉虫女學生用 三圓、三圓六十錢 玉虫婦人用 五圓四十錢 柄物 三圓三十錢 四圓五十錢より各種
お花見用御履物賣出し レザー製お草履 九十錢より 本フエルト製お草履 一圓五十錢 本革製お草履 六圓より
お花見辨當賣出し 松一圓 竹八十錢 梅五十錢
丁子屋

躍進京城 住宅地の王座 博文台住宅地分讓
京城唯一の理想住宅鄕
最安全な利殖法は博文台への土地投資
博文台住宅地經營事務所

香料 着色料 化粧品材料 染料
東華洋行 京城府花園町九七 電話本局(2)三九九二番

鞄は高木へ
大型トランク、新型旅行鞄、ボストンバッグ、各種靴、小供靴物、雨具類
イノ、手提鞄 雨合羽、學用品 特價賣出中
京城本町一 高木鞄店

四月三日午後一時 大護摩火生三昧修行 諸厄難除 御守授與 生駒山

日本勸業證券株式會社京城支店
新債券の快味！ 十二回割引勸業債券 賣値十二圓五十錢
[illegible]
東京 本店 日本勸業銀行構內
京城府南大門通一丁目二十八番地 振替京城二九七・電話本局四〇五四

カルケットは近くの喫茶店にあり 素敵な五錢包が出來ました 包紙10枚でコドモ漫畫雜誌一冊贈呈

京城春季競馬
四月 三日(祭) 十一日(日) 四日(日) 十六日(金) 九日(金) 十七日(土) 十日(土) 十八日(日) 開催
京城府東大門外 朝鮮競馬俱樂部

叱られた腹癒せに 熟睡の夫を撲殺
隣家の林檎を盗んだ毒婦
泣く子を抱き實家へ逃ぐ

【平壤】手癖が惡くて夫に叱られその腹いせに夫を殺害せんとした〃高橋お傳〃そちのけの毒婦がある……大同郡柴山面大陽里大工金文燦（三七）は妻金龍實（二七）が卅一日隣家の納所に忍び込みリンゴ二個を盗んで子供に與へたことを仕事から歸つて知り激怒して妻を呼びつけその不心得をはげしく責めたところ、その夜妻はこれを恥とばかり夫の殺害を決意し、夫の寢つくのを待つて用意の〃ハンマ〃を揮つて、子供を抱いて寢てゐる夫の頭部をメチヤ〳〵に亂打して頭を割り、部屋を鮮血に染め父の苦悶を訴へる泣き聲に目を覺まして泣きわめく長男を背負ひ夫のこと切れるのを見屆けるとその足で同面凡沙里の實家に逃げ込み潜伏してゐるのを寄宿先にも急報、同報した夫の申告により大同署員が一日朝逮捕したが、夫は多出血のため生命危篤である

妾の尻追ふ未練男 血の愛慾慘劇
探索一年復縁を一蹴されて 怨みの毒刄を揮ふ

【全州】戀の復讐殺人新芽生え一年目の血の慘劇……平安南道大同郡朱乙美面法水里生れ李子成（四〇）は同じ平南江東郡元炭面栄京里生れの林貞淑（三〇）と云ふ女を妾にして昭和八年以來、元山、羅南、羅津等の北鮮各地を轉々中たま〳〵羅津で生活の窮乏から飲食店稼業で昭和十年羅津刑務所に服役するや、女は男を捨てゝ新しい情夫と興南に逃げ翌年三月出獄した李はこれを知るやその後を追つて興南に來たが女が頑強復縁を肯んじないので興南でつひに警察沙汰にまでなつたが男の兇暴性を恐れた興南署では一先づ留置して女を平壤の郷里まで汽車賃を與へて避難した處、郷里に頼るべき身寄りもない女は京城から轉じて全州に落ち男は釋放されるや興南から徒歩で平壤に行き平壤から更に徒歩で尋ね〳〵して同年九月二十五日、さながら仇討修業者の如くにして全州に來り、錦町埋立地の人夫や飴賣り等をして女を探る中、女が高砂町全興館の酌婦をしてゐるのを知つて、客に化け數度遊びに行つたが女は巧に避けて逢はず、男を恐れて難を南原に避け、一月十四日大丈夫とみて全州に舞ひ戻り今度は大和町福榮館の酌婦になつたが、これを知つた李は最後の手段では到底逢へぬのを知り、つひに恐るべき決心して三十一日夜無慮限外に終夜の見張りをつゞけ一時半の閉店を見すまして、三時半屋根を傳つて二階に上り、廊下に侵入して女を探し熟睡中の女を發見するや首を締めて、匕首を突きつけ復縁を迫つたが女が一蹴して逃げ出した處カツとなつた男は追跡して廊下で顔面及頭部三ケ所を滅多突きにし再び二階に駈け上つて屋根傳ひに逃走した、一方この時ならぬ騒動に急報で駈けつけた署員のため難なく捕へられたが、男は既に觀念し辛苦一年復讐を遂げたからは自首するために出たと稱してゐたが女は全州醫院に入院中、全治二週間の程度である

釜山の天然痘 また一人發生

【釜山】天然痘は終熄の模様であつた釜山では卅一日夜に至り、又復府内草梁町製函工場監督吉村豊飛の娘ツネヤ（二）が天然痘と認定届出があつたので釜山署では足下からの發生に神經を尖らし防疫に腐心中

流腦炎も發生

【釜山】卅一日府内凡一町朴成八（三）が流行性腦炎と認定され直に隔離し警戒中

鳥致院の强盗 天安で捕はる

【鳥致院】既報三月二十七日鳥致院邑内米穀商吳先釜方を襲つた覆面强盗は四月一日午後六時天安邑市場飲食店で天安署員に逮捕されたが、右は濟州島生れの前科十犯の札付で去る二月六日濟州刑務所を出所したばかりの李鍾植（三七）で二日午前天安署員より鳥致院署に押送されてきた

偽醫者 釜山で發見 多數に施療

【釜山】府内草梁町一ノ一金周善（三）は多少醫術の心得があるのを利用し數年前から緑町遊廓附近の男女にサルバルサンの注射を行ひ投藥してゐたこと發覺一日朝檢擧されたが婦女暴行その他の餘罪もある見込みで取調べ中

お客を裝ふ 居直り强盗
主人を縛り上げて脅迫 追はれて遂にお繩

【大田】忠南唐津郡松嶽面松公里鄭大懿（二七）は三月二十八日午前零時頃公州郡新下面新堂里金容益（三）方が酒類を販賣してゐるのを奇貨とし客を裝ふて客室に入り酒五合を注文して飲んだ揚句隱し持つた食刀様の兇器を取り出して脅迫し同家の主人を縛して家人を捕縛させて金を迫り、下の突きつけ出金を迫つたので金は縛された縄を解いて腕に組みつき兇器を奪つたので目的を果さず逃走したが追跡の里民に逮捕され公州署で取調べ中近く送局

自轉車乗逃げ 無燈火で失敗

【平壤】卅一日午後八時五十分頃府内逓町を巡察中の平壤署員が無燈火の自轉車を乗つた男を發見、誰何したところソワ〳〵する態度に不審を抱き本署に連行取調べたところ、同人は江原道高城面生れ住所不定金萬春（二三）と云ひ自轉車は前日午後二時頃顧客南浦館前に置いてあつたものを盗み途中一泊してこれを處分すべく來壤、自轉車店を探し廻つてゐた者と判明、餘罪多數ある見込みで目下嚴重取調べ中である

歪んだ孝心 少店員の盜み

【平壤】歪んだ孝心……一日午後二時半頃府内旭町三金成烈君（二七）が大和町勝呂玩具店の倉庫裏で遊んでゐる時、下水溝の下に紙包があるのを發見しひろげて見ると現金九圓五十錢と玩具十餘點が現れたのでそのまゝ平壤署に届出た

同署では勝呂玩具店員の仕業とにらみ調べたところ同店李俊用（二）の仕業と判明したが同人は最近感興にゐる實母が病氣で寢てゐるので何か送つて慰めようと孝行心から盗みを働いたことがわかり、店主も同人の心情を察してそのまゝ店に使ひ度いともらひ下げて歸つた

東津水利の 監視人殺し
父親も共犯と判り 金堤署に引致追窮

【金堤】既報東津水利組合監視人殺害事件の犯人金相寶（二）については其の金堤署で引致き共犯關係につき追求取調べたところ意外にも犯行の當日實父金梁洙もその場にゐた事が判明したので直に梁洙を留置し嚴重な取調べを行つてゐるが死體を同家屋内に隱してゐた點や死體を埋沒するまでの事情からみて共謀の犯行と確認されるに至つた（寫眞は金相寶）

三幹部同時轉出
全州府民は今更ビックリ
さて轉出感を聽く

【全州電話】一日突然しかも金知事をはじめ内務、警察兩部長同時の轉出に全州府民をはじめ道民は大きな衝動をうけたが、轉出の三氏はいづれも落ちつき拂つて左の轉出感を一席

金江原知事

まだ梅山仕事を仕殘してゐるので殘念だが止むを得ぬ、任地は初めてだが咸南北、慶北にもいたことがあるし、これで東海岸全部歩くことになる、金剛山の國立公園實現に努力したいと思つてゐる

室田事務官

まる十ケ月でいま漸くなれたかつた、水害と豐年の救済を片付けに來たやうなもので仕事はこれからと思つてゐた所だ、外事課は初めてだが朝鮮關係で忙しいだらう

古市新府尹

任期十ケ月でこれからといふ踏りでゐたが殘念に思つてゐる府尹は一年生で大邱は朝鮮内の大都市として問題も相當にあるやうだし一生懸命勉強しませう

門脇全北内務

【大邱電話】全北内務部長に榮轉した門脇大郎府尹は昭和九年五月京城地方專賣局長から大邱府尹として着任、在任中府營の施設を經した府尹官舍に快報を齎せば、「それは本當か」と全く豫期しなかつた意外な顏つきで語る

大邱は足かけ四年で、これまでは大抵一年か一年半で動いてゐたがこゝは永いと思つてゐた任事もこれと言つて纏つたことも出來なかつたが總て紆餘曲折を辿りこれから漸次時に上せるものばかりである、微力ながらまことに恥かしい次第である、後任の古市さんは温厚な人だ―だが私の方に何も通知のないのにこんなことを言つてよいのかな

在任滿一年
大きな功績を遺し
孫知事江原を去る

【春川】事務打合のため出府中の全北道知事に榮轉の内命を受けて一日夜十時急ぎ歸春した孫江原道知事を官邸に訪れると流石に驚いたさうに

今日午後四時半頃まで色々今後の事務の打合せをなし明日も引續きやることになつてゐたところ夕方突然こんな話を聞いたので取敢へず歸つて來たが未だ公電も來て居らぬし何が何やらさつぱり判らないよ

といつてゐるうちに公電に接し興奮をついで

突然の轉任で全く面喰つた、江原道は今日で恰度在任滿一年になるのであるがその間何等なすところなく道内官民各位に相濟まない次第である本道は到る所に新興氣分横溢して各種事業が勃興しつゝあり數年後には一大躍進を遂ぐべき趨勢にあるので今一、二年働かせて戴きたかつたが官命致し方なく殘念に思ふ、新任地全北は全く未知の地であるが赴任の上はよく實狀を視て當面に懸ち一意專心奉公の誠を致したいと思つてゐる

と轉出感を語つた、前全南知事の在任滿五ケ年餘に比べ孫知事は在任漸く一年に過ぎないがその間に京春鐵道の産婆役として、また海に陸に劃期的施設を試み又、農村振興、農家經濟更生、災害復舊等に遺した功績は尠くない、今後三陟、東海岸開發を中心に各種大事業が勃興せんとするとき孫知事の轉出は百六十萬道民から非常に惜しまれてゐる

さても又やゝこしい 笑へぬ喜劇一幕
道と警察の見解の相違で
寄附募集に惱む會寧高女

【會寧】法規解釋の相違といふか新事務機能の不統一といふか新設の會寧高女を繞り笑へないナンセンスの一幕……既報の通り會寧高女設立につき地元の會寧學校組合では正式の認可を待つて寄附金を調達しては設立に間に合はずとし、道地方課からも再々「寄附金を拵へねば認可は出來ない」と調達を督促するので先般來募集に着手してゐるが、寄附募集を取締る警察當局では『正式の認可がない限りは絶對に寄附金の募集は罷りならぬ』といふ態度なので困つたのは組合當局はじめ寄附募集役の各委員でこれでは一體どうすればいゝのかと去就に迷ひ金縛りされたも同然だと當惑してゐる然し事情止むを得ずと組合側では取て法規を無視して募集届を警察當局に提出せずして公然とそして内密に募集を續けてゐるがこれに對し警察當局も事情を承知してゐる關係上『目下會寧にはそんな寄附募集行爲の事實はないと信じる、若し内密にやつてゐるなら勿論法規違反だから處罰する』といふ珍妙な態度で成行を靜觀してゐる有樣である、この笑へぬ喜劇に直面した會寧邑民の間には將來を憂慮し明朗南總督の施政下にある今日、かゝる不統一な行政の方針を速かに改善されたいとの要望が起つてゐる

龍水與農重役會

【龍仁】興南里龍水與農株式會社では二十七日午後一時から同社會議室で重役會を開き一萬四千七百四十六圓の十二年度豫算案を審議した

教員の大異動
各道とも一齊發令

平安南道

江西小長佐藤桂樹（若松小）江東小長高澤幸男（鎮南浦小）新里小長上野利雄（鎮南浦小）壯山曹長西片啓作（若松小）二興曹長中田勇（山手小）汝矣曹長田中英夫（山手小）祭仁曹長大田原晴雄（江東小）三德曹長佐々木好人（江西小）大極曹長須川一衛（新里小）孫道曹長小濱寧（价川小）城岩曹長竹平啓炬（兒山曹）兒山曹長坂野寅英（栗里曹）甑山曹長梶口秋雄（甑山曹）海鹸曹長河野政一（甕山曹）東松曹長甲斐新正男（三德曹）吳江曹長金琫柱（銀龍曹）甑山曹長[illegible]（檀山曹）栗里曹長井戸武夫（城岩曹）陽谷曹長池田政次（海鹸曹）中廣曹長李基潤（龍淵曹）成龍曹長（事）崔熙琺（吳江曹）龍湖曹長（事）朴龍彦（甑上曹）雙龍曹長（事）丁基元（成龍曹）新院曹長（事）[illegible]

慶尚南道

初等校長 加祚曹校長（鎭田曹校長）白武弼市▲鎭田曹校長（南面小長）中原兵吉▲南面小校長（釜山高小訓）井上博三▲釜山高小訓導（釜山第二小訓）牛島茂輔▲釜山第二小訓導（居昌曹訓）澁澤朝治郎▲雪川曹校長（鑑山曹長）河永洙▲鑑山曹校長（鑑北曹長）村上段次▲[illegible]

[illegible]

退職

洛東小長南川貞吉▲統營同岡田義章▲金海曹長市野宮久治▲釜山鎭同古澤辰治▲新學同森本藤助▲光道同篠崎吉左衛門▲高民同森下勘次郎▲雲川同西川正己

視學官

京城第一高女校長（京畿視學官）辻本[illegible]▲慶南道視學官（大田高女長）秋葉[illegible]

全羅北道

金堤曹（五山曹）森田茂一▲五山同（全州小訓）上川文夫▲邊山曹（東山訓）吳哉相▲周生曹（秋曹訓）久光茂▲白石同（沃朱小）渡邊忠▲內藏同（白石曹）[illegible]

[illegible]

黃海道

[illegible]

咸鏡南道

[illegible]

忠清南道

校長級 [illegible]

[illegible]

清州の牛泥

【清州】二十六日午後十一時頃から翌二十七日午前四時までの間に清州郡梧倉面樓岩里申用休（四〇）方牛小屋に繋留中の牝牛一頭、時價百四十圓位が何者かに竊取された、目下所轄清州署で犯人嚴探中

朝鮮酒造協會大邱支部主催 於第三回清酒品評會
優等賞受領

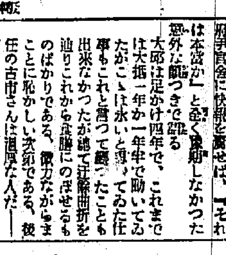
ハマツル
馬山府新町
濱田酒造場

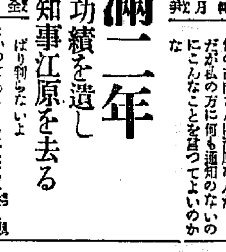
アサノナダ
馬山府仲町
井手酒造場

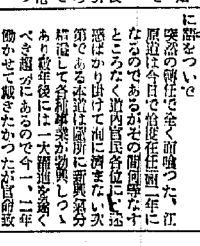
ヒラマサムネ
馬山府都町
平井酒造場

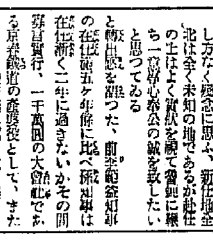
ケイリン
馬山府榮町
西田酒造場

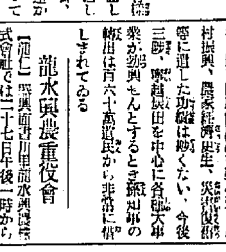
カンポンタン
馬山府本町
原田酒造場

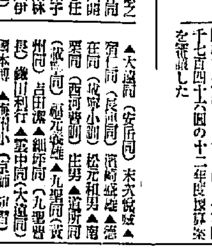
タイシヨウサクラ
馬山府旭町
清水酒造場

内科一般特ニ 呼吸器、心臓、腎臓、血壓、胃腸
佐藤内科
普通病室 隔離病室
院長 醫學博士 佐藤小五郎
京城永登町一丁目（電話本局(2)二八八四）

投網釣具
極上麻糸製投網
四分目二等 金拾壹圓
同 二等半 金拾四圓五拾錢
五分目二等 金九圓
カスミ網三間 金參圓
京城府明治町一丁目（交番前通）
漁具網商 秋岡商會
電話本局四三九〇番 振替京城一二五六番
（目録呈）

朝鮮郵船出帆
北鮮新潟直航
[illegible]

九州郵船日本郵便
釜山出帆
博多行 毎日午前十一時
[illegible]
九州郵船株式會社 釜山出張所

趣味と學藝

紙上博物館

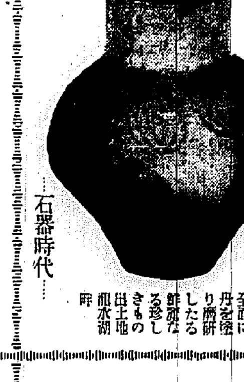

石器時代

全面に丹を塗り磨研したる鮮麗なる珍しきもの 出土地 龍水湖畔

シナリオ 就職行進曲 ⑥

天谷健二

〔一三〕

それから幾日かを經て、放出道の學校で

父兄懇談會が開かれてゐる

今春卒業を見立つ子供らの爲に

……。

緊張し切つた父兄の顔が幾つか見える。

演壇に起つた校長は

嚴かな口調で挨拶する

『近く皆様のお子さんは

この學校を卒業されることになりましたので、卒業後の

就職その他に就きまして

出來る限りの御世話を致したい

本日態々中學校の校長先生と

職業紹介所の所長さんに

御列席を願つて

皆様に御話しして頂くことに

したのです』

中學校長が紹介されて登壇

中等學校の入學試驗を

受ける生徒の

父兄として心得べきことを

懇々として說く。

それがすむと、代つて

この町の職業紹介所長が謙讓な態度で話しかける。

『當町職業紹介所は

この町で經營してゐるのでありまして、

つまり皆様方の利用に供する爲め

町の經費で建てて

職業の相談や

紹介に當つてゐるもので御座います』

『從つて職業紹介所の

取扱ひは總て

絕對無料を原則とし

どのやうなことがあつても

一文の報酬も受けず

何時でも喜んで

御相談にも應じ

またこの町で就職せられたい

方々は、この町で

東京、大阪、福岡、北海道と

云つた地方で就職したい方々

には

なるべくその希望の地で

就職出來るやうお世話してゐるのです』

『內務省に中央職業紹介事務局と云ふ全國を統轄する役所があり、その下に七つの地方職業紹介事務局があつて、全國を通じて五百以上の職業紹介所が出來てゐる。大きな都市には勿論、どんな田舍にも必要なところへは殆ど設置せられ

日本國中々隅々にまで聯絡せられ、北海道のはてから九州のはてへ、就職することさへ出來るのです』

そして職業紹介所が職業を紹介する場合には

先づ本人の身體診査

智能檢査

性能檢査

それから

本人や父兄の方と職員が面談して希望を聽く。

小學校の卒業生に對しては

その小學校の先生の御意見も伺つて

適當な職業を選擇する。

更に就職の爲め旅行する者には汽車汽船賃が半額に割引される特典がある。

就職してからも

職業紹介所は就職先を訪問し或は書面で就職後の成績を調べ相談に應じてゐる。

『斯様に職業紹介所は少年少女の爲めには、特にあらゆる努力を拂してゐるのですから

可愛いお子さんの將來についても

御遠慮なく、何時でも御相談にお出で下さることを切に希望致します』

所長は斯く結論して壇を降りる。聽衆は感謝に滿ちた面持で盛んに拍手を送る。

校長の閉會の辭があつて父兄會は閉された。

入選新人者發表 成績の惡い流行歌 DKで十一日『新人の午後』

京城放送局では、さきに應募した百五十餘名の『新人演藝家』から次の十六名を入選と決定、十一日第一回の『新人の午後』を催すが應募者を除いて百四十餘名の中僅か十六名しか入選しなかつたのは今回が最初の試みで一般應募者に入選の大體の標準が判らなかつたこと、つまり多少自己評價の高過ぎたものが多かつたこと、審査員が大事をとつて可成り『嚴重』にテストした結果であらう。應募者の中最も多かつた流行歌、歌謠曲などに類するものは、參加五十人以上に及んだが、入選以外の人は全部『素人』の域を脫しないものであつた。中にはずい分放送局を甘く見てかゝつたと思はれるやうな人もゐた。概して朝鮮人が多く聲音だけでも立派に落選の資格者もあつた。一般に低調の節廻しはよかつたが、高い調子になると十人十色の奇聲となつて、とても專門家のやうな美しい落着きは含まれてゐない。聲量も不足、多少節廻しのよい人でも聲がガサついて、マイクロホンの前には出せない人ばかり、マイクに立つただけで聲がふるへて歌へない婦人のゐたのは哀れだつた。流行歌などは誰でもやれるものだけに却つてむつかしいやうである

廣野キミヨ、公築政子、相良房俊(以上歌謠曲) 原澤伊惣次、山仲東志、山內茂、西園雄、藤森光(以上詩吟) 片桐政壽(物語) 藤本伊勢吉、末政次郎(義太夫) 笠島勇明(浪花節) 雨田恭子(箏曲) 赤城萬壽一(謠曲) 竹下紫天、小關新一郎(以上ハーモニカ)

釣座談會 ⑫

和田 本當に重大事件なんだ、僕はあのときのことは一生忘れないだらう……氷原の先にある

釣魚餘譚の巻(二) 珍記錄・人間を釣つたこと

和田氏

朝岩里の貯水池がよく釣れると聞いたので、仲間に入れてくれないと云ふのを無理に頼み込んで友人と二人だけ割込ませて貰つたのだ、朝の四時半總勢八人が自動車に乘つて出かけたまではよかつたのだが、夜が明けかけた頃六時半ごろだつたと思ふ——議安里近くを走つてゐた、突然グラーッと來た、やつたな!と思つた瞬間、車が川の中へ顚覆した、大物の夢なんか一度にさめちやつた、いやその時はそんな事なんか考へちやゐられないさ、とにかく無我夢中では ひ上つたのだが、私の友人は即死する……(一同嘆息)脊髓を折つた男もある、[?]で濟んだ私などはいゝ方だつた、先刻酒井さんのお話にもあつたやうに自動車で遠出をする場合には餘程愼重に構へて行かぬと危い、目的地迄の道をよく知つた運轉手を使ふか、でなければ誰かよく知つてゐる人が案內しないといけないこの日も運轉手は初めての道だつた上に我々八人も街道を知つてゐなかつたからこんな事になつたのだと思ふ、京城から二臺雁行して行つたのだが、前車には案內者がゐて我々の車はその後を追つて行つたのだ、不幸にして僕らの車は途中で故障を二度も起し三十分遲れてしまつた前車は知らずにドン／＼行つたのだ、タイヤの跡をたよりにとばしてゐるうちに目前のカーブに氣がつかず川の中へ飛び込んだのだから堪らない、車體も滅茶苦茶になつたよ、釣りどころの騷ぎぢやない、その晚は京城へ引返してお通夜だ、まあ一生忘れられない失敗談だが

植木氏

植木 僕も飛んだ大失敗をやつたことがある、昨年の夏だつたが漢江鐵橋の下の漢江へ夜十時ごろから出かけたんだ、大物の鮒がよく／＼してゐるつて耳にしたものだからね、四間の竿に四匣と三匣の絲をつけて出かけた、夜中の三時ごろまでかゝつても(笑聲)鮒は一尾も上らずその代りウナギ、八十目から百目くらゐある奴を六四釣り上げたので、愉快がつてゐるうち尻の方が何だか冷くなつて來た、丁度その頃は大潮に當つてゐたらしい、水が增して周圍はすつかり水浸しになつてしまつてゐる、ウナギがかゝるのでつい面白くなり水浸しになるまで氣がつかなかつたものらしい(笑聲)氣がついた時には周章して持つて行つたローソク、マツチも流れてゐる、煙草も流されてしまつた、折角釣り上げたウナギを入れてゐたビクまで見えない、歸らうにも岸までの間がすつかり水なのだ、情ないやら腥いやら全く參つてしまつたです、だが仕方ないから絲をたれてゐるとそのうちに大物らしい手ごたへがあつた、しめたと思つてあげようとするが中々の大物らしい、さてはスズキがかゝつたかなと最初は思つた、だがどうも手ごたへが重すぎるやつとのことで手もとまでたぐりよせて見ると——ゾーッとしましたよ——朝鮮人のチヨンマゲに鉤がかゝつてゐた、重い譯だ、竿を投げ出すわけにも行かず、ゆるめるとどく／＼と流れて行く、竿を取られまいと引き寄せる(手眞似實演しく)(一同爆笑)とにかく一時間か或はもつと長い間だつたかも知れぬが惡戰苦鬪を續けた、そのうちに疲れでウツカリまどろんでゐたのかも知れないが氣がついて見るともうすつかり夜があけてゐる、竿を杖にして立つたまゝ眠つてゐたんだらう、その時はどんなはづみからか死體が鉤から外れて三町ほど先の水面をポカリ／＼と浮んで流れてゐた、丁度西瓜が流れてゐるやうに見えた、そこへ朝鮮人がボートをこいで來たので『一圓やるからその西瓜を拾つて來てくれ』とどなつた(笑聲)奴さん大喜びで西瓜目掛けてボートを進めて行つたが西瓜の正體を發見して頓ちんかんな聲をあげ慌てゝ逃げ出しましたがね—この話はまだ誰にも話してゐないんだ、家の者にも秘密にしてゐる『こんな夜遲くなつて釣りに出かけるなんて氣狂ひだ』つてね家內が止めるのを無理に出かけたものだから『もう釣りなんか止しなさい』と云はれやしないかと心配して內緖にしてゐるです、まあ人間を釣つたのは生れて初めてでした(笑聲)この中でも人間を釣つたのは私一人かも知れん(笑聲)

これが問題の映畫 "ヨシハラ"の一景

日本の社會生活をことさらに、歪曲して居ると過般內務省の抗議提出まで起したデコブラ氏原作、早川雪洲氏、田中路子孃出演の問題のルツクス・フイルム社が製作した佛日映畫『ヨシハラ』のカツトです【寫眞は同映畫における田中路子孃とピエロ・リシユール・ヴイルム氏】

不連續線

脅迫觀念

この頃は、男の理髪を女がする場合もあるやうになつた。婦人の職業戰線が、そこまで伸びたのか否かは知らない。

ある助平な連中は、女に觸つて貰へるだけでも儲けものぢやないかといふが、私は違ふ。私は、どうも、さうした女理髪師の手にかかることが恐ろしいのである。

男の理髪師にやつて貰ふにしても顎や咽喉のあたりを剃られる時は、ある脅迫とも戰慄ともつかぬ幻影から、ゾツとするやうなことがあるのだから、まして、その女理髪師が口にこそ出さなくても、ひそかに私を嫌惡つてゐるやうなことがあれば、そして、その女理髪師が、お定のやうな妖性を帶びてゐる女であるとすれば、或は、通ぜぬその戀心を怨らすると共に、私を獨占したいといふ一念から、手に持つ剃刀で、グザと、私の咽喉を刺さぬとも限らないからである。考へただけでも身慄ひする。

銀・幕・春・秋

何といふ素晴しい靜寂!

お人よしの市長さんは夜中に起上つた、スペインの荒くれ武者が、女だけに許された武器のもとにおとなしく寢しづまつた眞夜中のことである、起上つた市長さんはたまらなくなつて叫ぶのである——『闘け、この靜寂を!』と……何といふ耐へ難い靜寂であらう、そして何といふすばらしい靜寂であらう……その前日、お祭を控へたこの平和な自由市ボームは、そのなかに市長さんの娘と商家の惡など織込んでざわめいてゐた、そこへ恐怖の幻影スペイン軍入城、運河の畔のめでたき都は更にざわめいて行く、『外人部隊』と『ミモザ館』で映畫ファンのお馴染となつたフランソワーズ・ロゼエはけふは市長夫人として、まことに頼もしく賢い妙策でスペイン軍歡迎となる、此間私たちは始終くすぐられたり、思はずふき出したりさせられる、輕妙な諷刺が充ちあふれ、しかもこの街のめづらしい風俗のなかにとけ込んでゐるのである、そしていつごも間に、女ならでは夜の明けぬ』戰法で、ボームの街の夜があのくすぐりと微笑を呑み込んで物凄く靜かに更けてゆくのである、凄のロゼエはもしやレルム市長ならずと氣が氣でないアとも全く『闘け、この靜寂を!』と叫びたくなる、フエデエ作品『女だけの都』を觀て最初は不覺にも眠つてしまつた、二度目にいろんな豫備知識を仕入れて觀たら、あの靜寂がすばらしいクライマックスに思はれた、もう一度觀たらこの作品の深味と興味にグラ／＼するだらうと思つてゐる【もんた】

竹井夫人門下生洋琴演奏會

ピアニスト竹井春子氏とその門下生による第四回ピアノ演奏會は四日午後一時半から京城府民館中講堂に開催される、プログラムは◇第一部▲ドン・ジエアンのロンド(クーラウ)岩崎眞弘▲小奏鳴曲(クレメンテイ)松本宜子▲タランテラ舞曲(ヘラー)福見愛子▲奏鳴曲(ベートーヴエン)松本元子▲奏鳴曲ロンド(ベートーヴエン)中島百合子▲ベニスの船唄、紡ぎ唄(メンデルスゾーン)松本公子▲幻想即興曲(ショパン)山根鈴子▲ポロネーズ(ショパン)鈴木文江▲奏鳴曲ラルゴーアレグロ(ベートーヴエン)三宅文子▲協奏曲(モツアルト)アレグロ花村美代子、プレスト岩崎凱子、伴奏竹井春子◇第二部略

京城演藝 江川の栗饅頭

"復活" 劇研第十六回公演

劇藝術研究會では第十六回公演を四月十、十一の兩日府民館大ホールで佐藤鋼氏演出で『復活』を上演することとなつたが劇研の出し物としては久しぶりに掲げた大衆物でネホリユードフ李雄、カチユーシヤには金英玉が扮する

今晚のラヂオ

六時兒童合唱童謠(名)梅田久雄 福島佐松▲六時二五分鎭靜講座(城)田中正二▲七時講演(城)遞信局長矢島杉造▲七時五五分落語(東)桂文樂▲八時一〇分東をどり(東)新橋演舞場より中繼▲九時時事解說(東)大藏省國稅課長稲田穆雄

今も 昔も
効能で賣れる 七ふく
能效 逆上を引下げ便通をよくし ばい毒りん病諸毒を下す
(價) 一週分廿五錢 三週分一圓廿錢 一週分五十錢 五週分二圓 ▲送料十錢 海外貳十二錢
大阪髙津表門筋 本家七ふくや伊藤長兵衛
振替大阪九七三・電南七二九

金銀白金 京城德力
京城本町
電話本局 1572・4037・3939 2035・3568

ずつうとはいたに ノーシン

大阪天王寺のムシクダシ
岩崎大海堂 セメン藥
ニセモノあり 幵印に御注意

外科 植村病院
院長醫學博士 河野武 副院長 李丙敷
京城永樂町二丁目
電本 病院用0270 自宅用1792

横根かんそ のみ藥でなほす
本家 山本治兵衛 京都市五條通河原町西入

軍手の製造
ツギメナシ軍手製造家募集
從來の軍手 カガリアリ / ツギメナシ軍手 カカリナシ
京城支店 常盤商會

京城府黃金町三丁目永樂町通り
本田病院
院長醫學博士 本田建義
內科 小兒科 レントゲン科 入院隨意

正式 國旗
附屬品一切 製造卸商
大久保眞敏國旗部
京城黃金町三 電本(2)二二四一番

銘酒 朝の花 アサノハナ

入江プロ P.C.L 提携映畫
からゆきさん 主題歌
さらば愛兒 時雨音羽詞 細川潤一曲 松島詩子唄
からゆきさんの唄 時雨音羽詞 細川潤一曲 林伊佐緒唄
キングレコード

酒の毒け(さけのどくけ)
上戸も下戸も此一壜が力だ
とは夫こそ唯の一度でも經驗された方の偽らぬ告白です 又美味くも飲ます錠劑ですから服用にも携帯にも便利
適應症候 酒の惡醉。酒の過飲。宿醉。餅や菓子の過食等に因る胃酸過多症。惡心。嘔吐。胃痛。吐瀉症。急性胃加答兒。
ミツワ 制酸錠 みつわ・さけのどくけし

ミツワ石鹸本舗 丸見屋商店・藥品部

鼻の薬
怖るべきは風邪です
單なる鼻加答兒だとて油斷は大敵です 乾燥し切つた此頃の鋭い空氣 如何に鼻加答兒の多い事か 鼻つまりは呼吸困難の基 今すぐ一番信用あり且簡便な此鼻病藥を
適應症候 鼻加答兒。鼻充血。鼻出血。肥厚性鼻炎。臭鼻症。鼻茸。
ミツワ 鼻病液 みつわ・はなのくすり

粂平内（125）

小金井蘆洲 演　細田勇 畫

必殺彌生ケ岡（三）

當年十六歳の武藤金彌、大人びてはみるが飾り大柄でなく、顔色は白く寧ろ蒼白に引締つた顔立。

後に續く粂平内長守は、麻裃、で勇ましく介添目付として笑を含んでゐる。

對手の津崎兵庫は、年齢二十八歳といふ油の乘つた男盛り。黒羽二重の小袖に麻の裃、六尺豐かの大兵肥満。

あゝこれが今日の對手かと、見物は期せずして金彌の顔と見較べてゐた。

双方とも徐ろに正面に控へた御目付役の前に進み大地に跪づいて一禮した。

役人は厳かに。

『役儀によつて申渡す。武藤金彌、その方儀、先年父典膳をこれなる津崎兵庫に討たれしによつて、その遺恨を晴らさんがため仇討の儀を願出て、即ち今日立合をお許しに相成つた。首尾よく勝負を決せられよ。さて津崎兵庫、其方儀先年武藤典膳を討果せしを以て、典膳の一子金彌より仇討の願ひあり、よつて今日立合を仰付けらる。卑怯の振舞なきやう、金彌の對手を致せ』

言葉終つて、今度は平内に向ひ、

『平内兵衛長守、其方武藤金彌の師匠たる縁により、仇討の後見致したいとの願ひ、神妙に思召さる。よく／＼扶助し遣はされよ。兵庫も左様心得られてよろしからう』

と云ひ渡すや否や、

『双方仕度致せいッ』

呼聲に從つて、互にさつと左右に開れ、武藤金彌は門際東に、お里が伽羅を焚き締めてくれた心づくしの香も床しく、一文字の鉢巻、十字の襷、美しい顔にさつと脊味を走らせて、群衆方に導かれて進み出る。

それに附添ふ粂平内、當年二十三歳の男盛り。忽ちのうちに肩衣外して袴の股立高く取り、相も變らず平氣の顔色。

兵庫も仕度を整へ進み出る。流石は泰然自若として動搖の樣子は、なか／＼侮り難く見受けられる。

やがて双方場の中央に進み、互ひに仇討の式作法終つて東西に別れると、此時武藤金彌は一刀の柄に手をかけ、津崎兵庫をハッタと睨み、天地に響くばかりの大音聲で、

『ヤア珍しや津崎兵庫、汝先年卑怯にも父武藤典膳を騙し討にいたし、國許を出奔なしたり。我その子に生れ一日も汝をこの世に生かし置くべきに非ず、永の年月父の妄執を晴さんとての艱難辛苦。然るに時節到來今日只今この庭に出逢ふたるは幸ひ、いざ尋常に勝負いたせ』

おり／＼押しに詰寄せる金彌。

兵庫はカラ／＼と笑ひ、

『はゝゝ笑止なるその一言、泉州兩國に於て鬼と綽名をとつたこの兵庫に向つて、仇討呼ばはり事可笑し。成程武士の意地として、汝の父典膳は、確に拙者が討取つた。然し若輩の其方、この兵庫を討取ること思ひも寄らず、いざ返討にいたして呉れん、覺悟をせよ。こりや金彌』

云ひも終らぬうちに、殺氣の鋩は鞘の中よりビューッと飛び出した。

金彌も同じく一刀抜き放ち、青眼に構へて立ちはだかつた。

兵庫は最初から金彌を呑んでかゝつた上に、必死の刃を揮つて對手を一撥しにして呉れやうと、隙間もなく迫つて來る。

陽はきら／＼と照り輝き、打振る鎖はピカリ／＼と凄じく、その振廻す輪は後光の如く眼にも廻らぬばかりである。

金彌は西に向つてその光を正面に浴び、眩しさうに眼をしかめた。

『ヤア金彌、早く西に背を向けよ。西に／＼』

後方にあつて平内、彼方に廻り此方に廻つて聲をかける。

成程と心付いた金彌は、青眼に構へながらぢり／＼ッと東方に廻つて行つた。

榮養菓子

一粒三百メートル

グリコ

オマケ付（五錢・十錢）

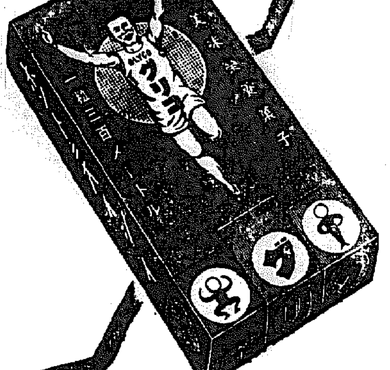

エンソクニ
ヨイオトモ

一ツ二ツハシラヌマニ
三ツ四ツデ一日ゲンキ

元氣ノ素トナル
グリコーゲンヲ含ム

グリコの引換證で景品を差上げます

百枚で 軍艦模型
三十枚で 軍艦文鎮
三十枚で 錶徽章

グリコ株式會社（東京・大阪）

三越

一日續きの休みは三越へ

清新な香ひ高き春物新品揃ひ！

パラソル・ショール陳列（一階）
新製ハンドバッグ陳列（一階）
春の中折帽子陳列（三階）

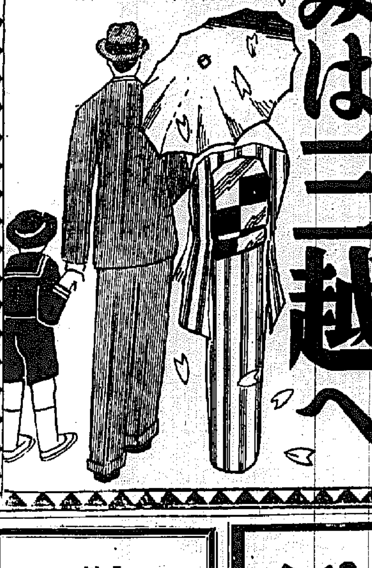

パピリオ

新發賣粉白粉十二色六十錢

べたべたと悪い粉をつけた顔の肌を、じつと鏡で比べて下さい。

内科
性病科
八柳醫院

京城府漢江通三ノ一八（午前宅診 午後往診）
練兵町停留場ノ少南
電話龍山(4)二一七二番

大阪商船出帆

大阪商船株式會社 京城支店
京城府南大門通

京城 國際運輸會社
仁川 慶田組
釜山 釜山商船組
ジャパンツーリストビューロー 案内所

朝鮮海洋社定期航路廣告

瑞山行
仙掌行
唐津行
溫陽行
海州行

朝鮮海洋社

朝鮮汽船出帆廣告

一、釜山出帆
留水行（急行）毎日
馬山行（急行）毎日
木浦行
元山行（急行）
麗水島行
竹邊行
九龍浦行
一、木浦出帆
濟州島行
釜山行
一、元山出帆
釜山行（急行）

喜樂館（日活）

いつも面白い映畫が 階上階下 大人四十錢 學生小人廿錢

三月三十一日より四月五日迄六日間

『嫁入前の娘達』 逢花久子・原節子主演
『有頂天時代』 フレッド・アステーア ジンジヤ・ロジヤース主演
『赤西蠣太』 片岡千惠藏……二役主演

毎日晝夜連續入替なし午前十一時三十分開映
半額サービスは……午後八時三十分より

ワカゲキ

四月一日より八日間 晝夜三回 大人・五〇 學生小人・三〇

パ社ニュース	11,00	2,35	6,40
1937年の大放送	11,10	2,45	6,50
東日・大毎ニュース	12,45	4,20	8,30
良人の貞操	12,55	4,30	8,40

P・C・L・作・入江たか子・高田稔・千葉早智子主演

三日四日朝日早朝興行（午前九時より）

團成社

卅一日より五日間

彈丸か投票か エドワード・G・ロビンソン主演
廻り來る春 ワーナー・バクスター ジャネット・ゲイナー主演
花なき春の歌 高野由美 江川なほみ主演

朝日座

三月三十日より開演

東北美人民謡團 工藤美榮子來演

コロンビア專屬歌手大東圏、日本一三味線名人 白川軍八郎 特別出演

音頭漫謡 東北民謡 爆笑漫談 大小奇術 女道樂 舞踊

特等の外 大衆料金五十錢均一

京城劇場

四月一日より七日間 東京大歌舞伎

市川莚之助 市川百々之助 尾上菊左衛門 大一座

特別出演 市川猿三郎 尾上多見丸外數名

御目見得狂言（狂言二日替り）
第一 浪花心中二人の世界
第二 寺子屋
第三 明窓
第四 所作事

府民館

四月三、四日兩日限（毎日午後一時より三回開映） 大人 三〇錢 學生小人 二〇錢

『名映畫祭り』

一、おもかげ マルタ・エッガルト主演
二、處女花園 堤眞佐子主演
三、朝日ニュース
四、漫畫數本

於 府民館

京龍館

四月一日―四月四日 二十セン均一

時代の要求に從ひ毎日正午より入替なし
三回興行致します何卒御利用下さい

上映時間表

春姿五人男	自2,10	自7,10	
わが母の書	自12,00	自4,15	自8,45

明治座（松竹キネマ）

4月2日より

京日世界ニュース 昭和十二年第十四輯
極樂双兒合戰 メトロ日本版 スターンローレル オリーバーデー主演
朝日世界ニュース 第164篇
大坂夏の陣 待望一ヶ年餘 百萬圓スペクタクル映畫 松竹ブロック總動員

早朝割引週間三日・四日午前九時半迄平日午前十時迄

黄金座

3月29日より4月4日まで

大毎	國際ニュース		2,26	6,40
日活時代劇	極樂花嫁塾		2,36	6,50
東和提供	ハンガリ夜曲	11,40	3,41	7,53
トーキーマンガ	お化嚇し	1,04	5,05	9,25
日活現代劇	檢事とその妹	1,11	6,12	9,32

各席全部大人50錢・學生小人30・銃小學生20錢

中央館

二日より四日間

當り屋キートー
男の横顔
水戸浪士

浪花館

四月一日より 入場料大衆 大人三〇錢

肉彈の王者
縁結びの三五郎
花なき春の歌

京城組銀手數料協定 多年の懸案解決す

四月十日より實施に決定

地方組銀も追隨せん

銀行の手數料徴收は銀行營業上の有力な項目となつてをり、東京大阪を始め內地の組銀では預金協定と同時に實施してゐたが、京城組銀では手數料を徴收せず各銀行の無料サービスにまかせられ手數料收入協定の實施は多年の問題とされてゐた、然るに郵便料金の引上諸物價昂騰は各銀行の自覺を促し本年初來手數料徴收協定の話進捗し、四月一日に至り手數料徴收の細目協定を行ひ四月十日より實施することに決定するに至つた、この協定は從來各銀行が競爭の結果實行し難きものであつたが、金融統制問題の擡頭は各行間の自制を促し多年の懸案を解決したもので銀行經營の健全化及各銀行協調主義の具體化と見られ鮮內各銀行も之に追隨するものと見られてゐる

手數料規約要項

一、送金
普通 一通に付 十五錢以上
電信 普通一口に付 一圓以上
至急一口に付 二圓以上
送金代用の小切手其他 一通に付 十五錢以上

二、當座口振込 送金と同じ

三、代金取立
府內 一通に付 十五錢以上
他所 一通に付 二十錢以上
1 他所へ二通以上仕向くる場合は最初の一通以外は一通に付十錢以上とし遞減することを得
2 仕向先に支拂ひたる手數料其他は別に申受くるものとす
3 不渡となりたるものは一通に付二十錢以上を別に申受くるものとす

四、代理事務
1 株式募集並に拂込取扱 [illegible] 金及プレミアム取立金高の千分の一半以上拂込金千分一以上
2 公債募集取扱 百圓に付二十五錢以上
3 配當金支拂取扱 取扱高の千分の一以上
4 公社債元利金支拂取扱 元金額面金額の千分の一以上、利子同千分の二以上

五、保護預(一期六ヶ月を基準とす)
1 封緘一個一圓五十錢以上
2 拔封利札付のもの
一萬圓以下 萬分の一半以上
一萬圓以上 端數毎に卅錢以上
3 無利札
一萬圓以下 萬分の一以上
一萬圓以上 端數毎に廿錢以上
4 證書株券 一枚 三錢以上但五十錢とす

六、保證
信用狀及保證 百圓に付日歩三厘以上
期間定めなきもの 千分の二半
以上最低一圓とす

七、本規約適用を受けざるもの、外國爲替取引、爲替を目的とする取引、官公取引銀行集會所等

八 制裁其他は京城銀行集會所組合銀行間手形交換所預金協定の規約を適用す

九 手數料徴收に關する申合 朝鮮內仕向の送金當座口振込及び取立手數料は實施日より向ふ六ヶ月を限り設分之を低減することを得

更生水組豫算 六百五十餘萬圓を決定

更生水利組合總會では卅日總督府で總會を開催、本年度豫算を附議總豫算六百五十二萬四千六百五十圓を決定した

このうち二百五十四萬五千圓は所屬組合より徴收償還にあて、二百三十四萬三千圓は殖銀及東拓より借入れるが、借入金のうち百七十萬圓は所屬組合に融通、殘額六十四萬三千圓は改修工事費復舊工事に充當することになつた

茂山鐵鑛開發は再檢討の時代 主腦部の意見一致せず

朝鮮咸北線の改良に關する東京に於ける關係主腦部の協議は、其の後一向進捗せず昨今は寧ろ停頓氣味であるが、最近鐵城の關係有力者はこの間の事情につき左の如く語る

茂山鐵鑛の開發に伴ふ製鐵所其他輸送上の諸施設については最近陸海軍方面の關心が特に昂まり、個々の具體的問題についても相當意見を有する模樣で、此の點現政府部內に於ける意見の一致が得られぬ情勢にある、併し茂山を開發するといふ根本方針は決定してゐるのであるから結局特別議會前今一應國防產業の兩角度から詳細な檢討が加へらるゝ情勢にある

三井物產が或種の工場建設 嚴秘裡に敷地を物色

三井物產では今回朝鮮油肥業を中心とする同社の硬化油製造(資本金五百萬圓)に二百五十萬圓の出資をなし三菱の鑑搾油一手販賣に對抗し積極方針に出たが、更に近く傍系會社を設立し或る種の工場建設に乘り出すことに內定して居る、目下關係方面に折衝すると共に工場地の物色中で嚴秘裡に準備を進めて居るが、仄聞すれば肥料工場だとも云ひ或は鑄寸工場だともいはれて居る

金銀白金 京城明治町 杉山商會

米穀類 京城黃金町 仁川海岸町 株式會社マ七商店

墨湖港・點燈 江原道三陟無煙炭搬出港として近く一大築港工事の計畫ある墨湖港を有する江陵郡望祥面及三陟郡北三面に對して朝鮮電力會社の姉妹會社たる江陵電氣會社から配電することゝなつた、同地方の需用は差當りは電燈約六百燈である

倉庫協會總會 日本倉庫協會の本年度總會は五月中旬東京にて開催するが朝鮮よりは米倉より松井社長、立川專務、倉原支配人の內誰かが出席する

土建協會物價調查 京城土建協會では最近の物價騰貴と勞銀とが不即不離の關係にあるに鑑み專門の係員を採用し全鮮の物價調查をなし會員の參考に資することになつた

京城府議一行 內地產業視察 京城府會議員一行七名は本田建義氏團長となり各地の產業狀況視察のため四月七日午後四時十五分發「あかつき」にて出發の豫定である

官煙賣行增加 專賣局三月中旬製造煙草賣渡高は百二十九萬七千八百四十五圓で前年同期に比し一割五分の增加である

殖銀小異動
公共金融課長代理 清水三作
依願退職
產業金融課長代理 米島良平
命公共金融課長代理

鮮銀對外爲替相場(一日)
●紐育 廿八弗八分の三
倫敦 一志一片卅二分の卅一
上海 一〇五圓五

實物取引建全化の爲め 朝取ザラバ制斷行

實物取引員免許制も要望

朝取實物部に於ては證券取引の健全明朗化を期する爲め、既に實業會を組織して取引員にして現物商を兼營せるものを包含し市場振興に關し具體案を練つてゐたが、愈よ成案を得たので實物取引のザラバ制度を採用する事となり、取敢ず遞信局に對し專用電話架設の認可申請を行つた、之と同時に取引員制の選定や相場表の揭示なども行ふものであつて、實物取引への革新を行はんとするものである、專用電話申請者は目下の所十一店である、而して朝取が實物のザラバ制度採用を斷行したのは近く本府當局に對して實物取引取締令施行の要請、並に朝取市場に實物取引市場の新設取引員免許制度の施行を要望せんがための準備行爲であつて、取引場も近く場內の大改裝を行つて完全な市場設備を施す計畫となつてゐる

我が軍需工業 發展と其の地位

ー工場統計の解剖(一)

然るに一方生產高を見ると二一〇と二倍を遙かに超えて居り原料及び材料使用高に至つては二一三と更にこれを上廻る、即ち物價の昂騰を考慮に入れても、勞働の內容は著しく強度化されてゐる譯であつて、これらの工業利潤がいかに大きいかを證明し、それと共に勞働者への分割が相對的にいかに僅少であるかを物語るやうである

▲昭和六年を一〇〇とする指數

	八年	九年	十年
工場數	[illegible]	[illegible]	[illegible]
職工數	[illegible]	[illegible]	[illegible]
勞働延時間	[illegible]	[illegible]	[illegible]
賃銀支拂高	[illegible]	[illegible]	[illegible]
生產高	[illegible]	[illegible]	[illegible]
原料及材料使用高	[illegible]	[illegible]	[illegible]

まう少し實數に就て見れば **工場數は** 昭和五、六年の不況期を通じて一途增加を續け工業の普及發展を跡づけて居り、昭和四年の五萬九千餘から九年には八萬二百、十一、十年は八萬五千百七十一となつたが、職工數や勞働時間、賃銀乃至生產高等には好況不況の波が直に反映して、いづれも昭和六年に最低を示した **職工數は** 昭和四年の百八十二萬から六年は百六十六萬に減じ、九年には二百萬を超え、十年には二百三十六萬八千と新記錄を作つたが、勞働延時間もこれに照じ六年の四十七億時間を底に十年には六十九億八千六百萬時間、賃銀支拂額は同じく五億五千五百萬圓から八億九千二百萬圓に飛躍した、これに對する **生產額は** 昭和四年の七十七億圓から六年の五十一億圓に下り、九年が九十三億九千萬圓、十年は百八億四千六百萬圓、原料及び材料使用額は輸入商品の漲騰を反映して增加更に著しく、六年の三十億五千五百萬圓から十年には六十八億二千二百萬圓と向上し、生產額中に占める割合は五九%から六三%へと增大してゐる、この數字から勞働者 **一人當り** の生產高、勞働延時間、一時間當り賃銀を計算すると左のやうに增加を示してゐる

▲勞働者一人當り生產高
八年 四、一五一圓
九年 四、三四一圓
十年 四、五八〇圓

▲一人當り勞働延時間
八年 二、八四〇時
九年 二、八八二時
十年 二、九五四時

▲一人一時間當り賃銀
八年 一二錢
九年 一二錢三厘
十年 一二錢八厘

業種別に 見ると何といつても軍需工業の躍進が目立つ、即ち金屬工業、機械器具工業は生產額のみならず工場數、職工數、勞働等すべての內容において斷然たる增加ぶりを示し、化學工業の增加がこれに次ぐ紡織工業、食料品工業以下いづれもそれ〴〵に發展の途を辿つてゐるけれども、その **テンポは** これら重工業には遙かに及ばない、しかし紡織工業は何といつてもわが國工業界の王座を占めてほゞ全工業の三分の一の規模を擁し、わが國が依然輕工業中心であることは否定できない、試に生產額をとつてみるに昭和八年には第一が紡織、第二が化學、第三が食料工業の順であつたが、十年には **第二位が** 金屬、第三が化學となり、食料は機械器具に次いで第五位となつた、紡織、食料を輕工業、金屬、機械を重工業とすれば輕工業は八年の五〇%から十年は四二%弱となり、重工業は八年の二二%から十年には三一%となつたのである、兩者の地位が顛倒する日もさう遠いことではあるまい

▲全生產額(單位千圓)
六年 五、一七四、五七九
七年 五、九八三、四六九
八年 七、八七一、三六四
九年 九、三九〇、〇六〇
十年 一〇、八四六、二七五

▲全生產額中に主要工業の占める割合(%)

	八年	九年	十年
紡織工業	三七	三四	三一
食料品工業	一三	一一	一一
金屬工業	一一	一六	一七
機械器具	一一	一二	一四
化學工業	一六	一六	一七

落穗

▲京城地場銀行ではお得意の爭奪激化で無料サービスまでやつてゐたが▲郵便料金の値上をきつかけに手數料規定を制定した▲銀行經營健全化の爲めに洵に結構至極と申上げるが▲要は各銀行がよくこの協定を守つて空文にせぬ事だ▲朝取で實物取引のザラバ制を斷行する▲待望久しかつたものだ▲取引員と取引所の態度如何が[illegible]のバロメーターと知るべし▲鮮內各都市の建築は物凄い勢ひで增加してゐる▲朝鮮景氣の然らしめる所だ、今年に入つても材料高など吹き飛ばして▲三月中の建築請負額は最近の新記錄だ

明治町覺書

▲總選擧の形勢眺めであるとは云へ相場は實によく動く主力株のみならず雜株に至るまで一、二圓幅へ動くのは當り前になつた▲昨年の姿を切つた人氣に比べると感慨無量のものがある此は今玉整理の眞最中であるから相場も漸次灰拔けしてくるだらう[illegible]に入る前に一相場ありさうだ▲日印協定も締つたがそれより日支經濟提携が促進されたら入超相手の貿易尻も大いに改善される事となるからもつとよいのだが▲それでも最近の對支輸出は大いに伸びて來た支那購買力增大は大きなものであるから紡績會社や人絹會社は全く恵まれてゐる▲三品市況が又强調に轉じて來た假需要と云ふよりも實需が增してゐるのだから當然の事だと云つてゐる紡績會社の儲りやうはお話にならぬとか▲人絹會社も同樣だ五十圓の糸價でも帝人などは現行配當を維持し得ると云はれてゐた程コストを引下げてゐるし▲更らに設備の更新は一日も怠つてゐないのだから大阪東物八十四圓ならその利益は大したものだがコストの倍以上の相場ではないか▲茲許玉整理がもつと進行して荷が輕くなるのを待つ外ないやうであるが金融の引締りもやがて政府資金の放出もあるから引弛んで來ると案外早く灰汁拔けする相場になるかも知れぬ▲相場の底意はなか〳〵固いから前途何に波瀾を含んでゐるこのまゝ夏枯期に入る事は萬あるまいと考へられる▲小林鑛業の割當決定申込が多かつたので二階から目薬程の割當だ[illegible]ならぬよりは良からう五千株買出しと三千株四千株と申込む奴が不細なんだから當り前だ

三和株式現物店 京城府明治町一丁目 二日午後二時調 [illegible] 電話本局② 代表6101 6102 6103 6104 6105 3922

今秋田株式現物店 京城府明治町二丁目 (小口賣買)二日午後二時調 [illegible] 電話本局(2) 5155 5156 5157 5158 5159 644 669

期米

買上げ期待濃化 買氣再發す

軟派は煎上げか

前場 昨後場手堅く大引せる折柄今朝は更に阪地が上放れを報じたので一層買氣を刺戟し當、四十六錢中一圓八十七錢先限は漸くメ八錢三十二圓の關門を突破してメ八錢と前高値に顏合せに寄付きその後地も又三十四圓の關門を突破したと踏か上に買氣を煽り **二節は二十二錢と騰勝を演じた** がこの新値先限は利喰ひを急ぐ向が多いのと當中がその割り伸びないのであとは二十二錢から四錢方に保合ひ引際は更に阪地高を受け二十六錢と新高値に吹き上げ高値含みの商狀に前場を終了した

後場 前場騰勢せるを後場先は當一圓の八十一錢中二圓メ四錢先は二圓四十錢と更に十四錢方奔騰して寄附二節四十三錢から更らに四十八錢と上放れた

人氣轉換注目

相場は先限が再び三十二圓の關門を突破し當の高値を上廻り愈よ保合ひ上放れの商狀となつたが果してこのまゝ更に跳騰を辿るかどうかこれを米共物の成行きから見ると東京の平均賣りによつて產地は[illegible]

先限を買進む

中限より十四丁の奇端に高會した先物から今朝の反撥で二十丁以上に先物が擴大せし事は割安と見る買物が現れた事に依るは云ふまでもなく中限に賣玉を有する者は先限を買進み[illegible]從つて先限に對しては今の所之れと云ふ目に値ひする賣物はないに反し買氣は旺盛と云ふ局面であるから今後阪地が更に强硬を辿るに於いては一層買物を誘致し相場は意外の高値を出現する事にならぬとも限らない狀態である

買上げ實現か

先限は未だ歲會早々とて格別高くなる程の取組は有しないも何分中限が稍大な取組を呈して居るのと[illegible]

堂島情報 東京高と諸物高に人氣あふられ地合惚れ買物加へ賣方狼狽踏み退きに新高値の出現を演じた高値買罷戒され揉破狀となつた相場もその潜在力あるなど拙く押目買人氣旺盛[illegible]

仁川穀物出入(一日) ▲到着玄米二、五一三叺白米一、[illegible]大豆四、四二〇叺[illegible]小麥七三〇叺▲移出白米九[illegible]大豆六五〇叺

株式

環境の無變化に同一範圍往來

休日控へ氣乘薄

前場 今朝海外財市はスチール以下崩落を報じたが二品の堅調なるを眺め環境に惡材料なしとて別して犯かず新東一六二圓と二安大新九六圓八と一圓一高日產八七圓六と一圓一高日新一〇八圓丁と寄附あと雜株は依然堅調に推移し氣配は好調にあるので新鐘は八圓丁と一圓一方上伸したが買物續かず七圓台に揉み合新東も二圓二と强調をみせたるのみ日產は阪地が八圓五の高値をつけたるにもかゝはらず見送られ氣味にて日產新は四一圓八と一圓高であつたが休日控への事にて氣乘薄の商狀を呈し結局新東一六二圓九と二高大新九六圓八と同事新鐘一〇八七圓六と七高日產八七圓五と一安と底堅調に前場引

後場 前場持合のあと後場は新東一六二圓九と同事大新九七圓丁と二高新鐘一〇八七圓七と一高日產八七圓四と一安朝一七圓四朝石四四圓九と區々に寄附あとこの逆鑿りなき揉み合であつた

底固い相場付

スチール株の崩落は近來にない激しさをみせてゐるので米國景氣の前途に一抹の不安を感じてゐる向もあるらしいが今の所上昇初期にあるものとみるのが妥當のやうでもある米國財況が相當株式市場を刺戟してみたが最近は余り戀かなくなつたとは云へスチールの激動はあまりよいものではない新東は雜株の騰げ方に比しその半分も騰げず新鐘の激落と共に推移したので新東は駄目だとの聲もあるが東株市場は主力株の調整金融引上によつて事實上賣買が禁止された如き狀態となつてゐるので之が相場の上に大きな作用をなしてゐる事は否めない之が緩和方について色々の說が出てゐるやうであるから何等かの方策が行はれるものとみられる而して目下の相場付をみると底はなか〳〵固いのであつて一向に崩れをみせて來ないことは新東を支へてゐるの雜株の堅調で[illegible]

を發してゐるやうであるから今少し安い所をみせる事になりはしないかと思はれる人氣は極めて冷靜であり玉整理も順調に行はれてゐるやうであるから前途に悲觀は要しない

部分的暴騰

雜株は概して持合つてゐるが依然として堅調を辿つてをりなか〳〵崩れない從つて材料含みのものは買はれて來るし賣物は至つて少い

源 山本株式現物店 京城府明治町一 代表電話(2)五一九 本日ノ人氣株ノ動キ [illegible]

實物前場 東商バル〇三圓二小林鑛業六八圓七大東紡二四〇圓八同新一五圓五鐵水港八七圓丁同新五九圓丁スマトラ拓殖新四四圓六大同產業九圓七大同電力新二〇圓丁朝鮮朝新二四圓丁

は一圓高の四一圓八から二圓丁大日本鋼管は二圓高電工新も確かりであつた鋼管二新など八〇圓丁あたりの氣配であるが賣物なく相當値が開いて出合が少い狀態であるが從つて全般的にみて株不足の傾向は依然たるものであるから玉整理が一巡すれば再び雜株は買はれて來るものと思はれる現在は休暇期にあるのだからこの間の玉整理狀態を注目して次の投資株を物色すべきである

國債

手仕舞に實物高

「東京電話」當限は寄附前は一向薄商內閣改造で手仕舞が稍がなかつた賣物の十九年及び二十一年四分半は軟派の手仕舞物で十五錢方高となり二十四年三分半も小口買物で十錢方引締つた佛貨米貨とも無商氣保合であつた

東京國債 ▲甲五分利一〇一、三五▲同四分利不申▲同四分利一〇二、三五▲佛貨不申

大阪國債 ▲甲五分利一〇一、四〇▲第三五分一〇二、[illegible]▲四分半[illegible]▲佛貨[illegible]▲米貨[illegible]

尙は高値含み

相場は又先限が大阪三十四圓當所は三十二圓を突破し尙ほ高値含みの商狀となつたが之れは過去の保合ひ中正米に惡化する兆候が少しも見えないのと阪地の如きは依然人氣の實勢ひを改めず地場は恐く上げ賛成に一致して居る結果と見られて居る從つて市場人氣では尙は高値を豫想する向が多いのみでなく當中共三十二圓に乘せる事になると愈々保合上放れと見て買方は再び熱れ退く事になるであらうと强氣は出直りと見て新規に買ひ增す等から相場は擧より一足先に內地相場の大波瀾を演出するだらうと云ふ人氣が濃厚である

金東亞證券 現物部 短期部 [illegible]

米界六感

天災の前哨戰を迎へた六月限も中限との關係ない[illegible]

市況

[illegible]

大原現物店 京城府明治町二 [illegible] ○本日ノ動キ [illegible]

○桑野健治商店 仁川府海岸町三丁目 朝鮮取引所米穀部取引員

仁川期米本玉 [illegible]

大阪市中在庫米 [illegible]

各地正米市況 [illegible]

京城綿絲布 [illegible]

昇段大手合戰譜 [7]

本院

先番 五十川正雄初段 伊豫本桃市初段

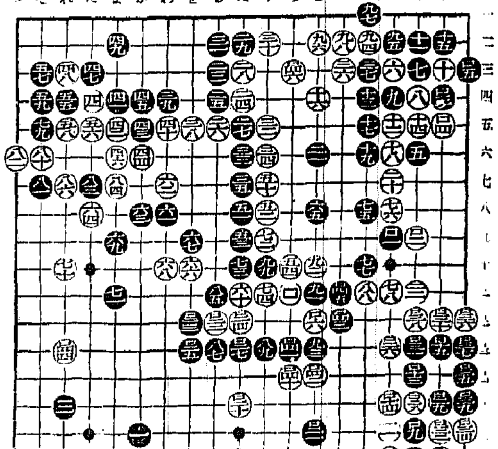

對局者の言葉

(黑)ロ三一では口二四に活きてゐる方がたしかでした とにかく、譜のグヅミは白ロ三八までの完全のシメツケを利かされて大變でした (白)ロ四十、ロ四二とロ二一の黑を取込む事になつては、大分形勢が持直して來たように思ひますが——(白)ロ四四の二間ビラキが勝負手なのです 黑ロ四五の突留りは覺悟してゐたのですが、ロ四六で此の大石は活きてゐますし、次ぎの黑「ち九」の切りには、黑、對策があるのです

評解 篠原正美

●黑ロ三一のグヅミが不當だつたため、ロ三九までの活を餘儀なくされ、續いて白ロ四十、ロ四二によつて大きくロ二一の一子を併呑される事になり、更に殘された唯一の大場ロ四四の好點を白に奪はれる事になつては、黑ロ三一の打過ぎの非が徹底的に指摘され、白ロ四六に次ぐ黑「ち九」の切りの成否が、勝敗に多大の影響を持つ事になつたのである 猶まだ必ずしも白の有望とは斷定出來ないが白の頑勢が著しく挽回された事は爭へない事實である

[illegible]

(制限時間各八時間)

寄贈 6 圖書館

鮮語入　共用書翰文集

本書は祝賀、見舞、通知、依賴、照會、誘引、贈答、送付、招待、謝禮、謝絶、謝罪、……居思の十四門に分ち、内鮮文各五百七十餘篇の高尚なる模範文を掲出せり、朝鮮語文研究の好侶伴（定價一圓二十錢。送料六錢）（見本進呈）

斯界唯一の指導機關（見本進呈）

朝鮮語講義錄

◇月額六十錢◇三ケ月一圓七十錢◇六ケ月三圓四十錢◇一年（全部）六圓五十錢◇

◇右合本　總クロース上・中・下三冊一組美裝函入　特價六圓五十錢（送料五十錢）

◇特典　但一年分又は合本の前金申込には『朝鮮語試驗問題集』に『譯文集』を一冊贈呈す（全部申削に付き該月分にても同時に發送することを得）

普通學校朝鮮語讀本譯解

◇巻四出づ（送料共五十六錢）巻一（送料共三十四錢）巻二（送料共五十六錢）巻三（送料共五十六錢）

わかり易い朝鮮語會話

從來、内地人に取り比較的學習困難とされてゐる朝鮮語をわかり易く初歩一般的知識を習得せしむべく平易簡明に纂述し昭和五年度總督府改定諺文綴字法を準據したものである定價一圓送料十六錢（内容見本進呈）

京城太平通二丁目　朝鮮通信社内　朝鮮語研究會　電話本局(2)四五六二番　振替京城七六六番

專賣特許　保溫保冷　材料販賣　工事請負

東京　伊藤保溫工場　朝鮮出張所

京城府古市町四三番地（湯淺商店内　電話本局長(2)三四七番）

神戸海上火災

資本金　壹千五百萬圓　諸積立金　九百七拾餘萬圓

火災　海上　運送　傷害　自動車　盗難　信用　保險

京城府本町一丁目（池ビル）

パイン・ミシン

（類似品アリマークトミシン名ニ御注意）

政府補助優良國產機

堅牢優美　靜音輕快　價格至廉

（特約店募集）

京城府黃金町一丁目一八番地（合資會社泰明商會京城出張所）

株式會社 パイン裁縫機械製作所京城出張所

本社　東京市瀧野川區西ケ原町　電話本局長三三〇一番

登錄商標 PINES

本邦唯一ローラーベアリング附　在庫豐富・型錄贈呈

富士モートル

故障ノ起ラヌ最モ科學的ナルモートル

京城府黃金町一ノ二ー八
合名會社 森電機商會
電話本局 二三四八・五六一〇
富士電機製造株式会社

神武天皇祭

朝夕刊共十四頁　朝刊

發行所　京城府太平通一丁目　合資會社京城日報社

帝麻入筋布ホース　消防ポンプ　消防器具・被服　角一ゴム製品

本店　大阪西區立賣堀南通六丁目
出張所　東京、福岡、名古屋、吳、佐世保、横須賀、舞鶴

京城府南大門通三丁目　株式會社赤尾保商店　京城出張所　電話本局(2)二〇三七番

殖產積金　貯蓄預金　殖產貸付　及諸貸付

朝鮮貯蓄銀行

京城府南大門通二丁目

頭痛に　チンハ

御宴會に　御社交に　菊水　電話本局

蔘精　專賣局の人蔘エキス　内用と外用の二種類です。御常用になれば根氣が出て疲れませぬ。　貴生堂　京城本町一ノ二八

小兒科　德永醫院　入院隨意
醫學博士　德永勲
西小門町十八（裁判所裏通）　電話(光)1960番

富士自轉車　愛乘家倍加運動

ラムプと大景品進呈

昭和十五年はオリムピツク競技に世界博覧會にと躍進日本の發展に拍車をかけて居ります。吾日米商店は此の記念すべき年を一層意義あらしめ度いと存じ、即ち本年より全國聯盟店と共同にて「富士自轉車愛乘家倍加運動」を企て、第一期計劃として左記方法により愛乘家各位に大懸賞を提供し三年後に於て其目的を達し度いと存じます。何卒此の好機を逸せず全國富士聯盟店より御買上の程願ひ上げます。

懸賞規定

賣出期間　昭和十二年四月三日より同六月三十日迄

抽籤權利　日米商店發賣、全國富士聯盟店取扱の自轉車一臺御買上げ毎に抽籤券一枚進呈

抽籤方法　抽籤券一千本を以て壹組とし抽籤を行ひ當選番號は各組共通と致します

景品種目

特等　電氣蓄音機……壹臺　池上秀畝筆絹本軸物……壹幅　金屏風……壹双（以上三種のうち御希望のもの）貳拾本

一等　子供用自轉車……壹臺　寶石入金指環……壹個　高貴織二枚重……壹組（以上三種のうち御希望のもの）四拾本

二等　婦人俱樂部一ケ年無料購讀券……一枚　電氣スタンド……壹個　御召銘仙反物……壹反（以上三種のうち御希望のもの）壹百本

三等　札入弗入組合せ……壹組　茶櫃……壹個　電氣アイロン……壹個　四百本

四等　富士絹風呂敷……壹枚　番茶器……壹組　入子盆……壹組（以上三種のうち御希望のもの）壹千六百本

五等　自轉車用大型ランプ（電池付）……壹個　貳萬本（五等當選品は自轉車と同送致します）

以上は貳拾組の内譯であります

詳細は最寄の富士聯盟店に御問合せ下さい

主催　株式會社 日米商店

支店　東京市京橋區木挽町五丁目　大阪市北區堂島濱通四丁目　名古屋市西區傳馬町三丁目　福岡市渡邊通り一丁目　京城府黃金町一丁目　臺北市本町一丁目　札幌市南一條西八丁目（出張所）　奉天市八幡町九（出張所）

全國富士聯盟店

ニセ物アリ、マークと發賣元に御注意　登錄商標　FUJI

F—103

呼吸器病への防備!!

抵抗力を強め病菌の侵入を防ぐビタミン綜合劑

ミツワ肝油ドロップス

肝油研究の權威　河合藥學博士創製

日・英・米・佛・諾　專賣特許製法

肝油の効力を増大する綜合營養

肝油は脂肪が効くのではない

流行性感冒、肺炎、結核等の呼吸器病に罹らぬ様、抵抗力を強くし細菌の侵入を防ぐ目的に、昔から肝油が用ひられて來ましたが、その効力の原因は何かと云ふと以前には脂肪が効くのだと思はれて居ました。處がそれは間違ひで、今日ではビタミンA・Dが効くのだといふ事が多くの研究によつて、ハツキリ判つたのであります。

乳化すればなぜ消化が良いか

ビタミンの多い肝油なれば、分量は少しでよいのです。が然し、肝油のまゝでは胃腸の爲によいとは云へません。そこで今一段と進んだものが乳化であります。肝油を乳化すれば何故消化が良いかと申しますと、總て油（脂肪）を飲んだ場合には、胃腸の中でそれを一旦乳化した上でないと吸收されないものなので、油を乳化する爲に胃腸は大變な力を折ります。さうして胃腸の力で乳化し切れない場合に下痢等の障害が起るのでありますから、始めから乳化してあれば、それだけ消化が早く、胃腸が弱らないで、服んだものは全部吸收され、從つて効果を増す道理であります。

學術的の加工は益々品質を上げる

肝油は加工したものは駄目だなぞと云ふ人があります。誠に滑稽の沙汰で、それでは今日の醫學藥學は無價値だと云ふ事になります。肝油の有效成分ビタミンAとDは、光線と空氣によつて壞されますが熱に對してはかなりに強いのです。だからその點を充分注意して學術的の操作を加ふれば効力を益々大きくする事が出來るのであります。ミツワ肝油ドロツプスは五ケ國特許の製法により、ビタミン含量數十倍の肝油を完全纖密に乳化してある消化吸收滿點の學術的製品でありますが、猶これに研究に據つて酵母ビタミンBを始め、燐・カルシウム・鐵・キナ等の緊要な榮養素を最も合理的に配劑してあることが重大な意義を持つて居るので、之によつてビタミンの片寄りによる障害を防ぎ、榮養効果が更に一層大きいのであります。

これこそ最も經濟な肝油劑

ミツワ肝油ドロツプスの一顆を微溫湯に溶かし、エーテルで肝油を抜き出して檢査しますと一顆分のビタミン含量はA六千三百國際單位、D四百單位であることが證明されます。之は普通藥用肝油の五瓦以上に當るので、種々の肝油の一回分の服用量、及び肝油劑一粒分と比較すれば、ミツワ肝油ドロツプスがビタミンだけで計算しても一番經濟であることが解ります。

一番進歩した肝油劑はミツワ肝油ドロツプス!!

實物大

定價　六〇錢・一圓二〇錢　二圓二〇錢・四圓五〇錢

東京・兩國　ミツワ石鹸本舖　丸見屋商店・藥品部
振替東京一〇一七番・電略ミツヤ　電話浪花代表二一一一・三〇

見本　文獻説明書及びミツワ肝油ドロツプス見本品、新聞名を記し郵券五錢封入申込次第送呈

B.63

親政府派登場せず

無氣味なる空氣漂ふ

戰はんかなの社大黨

【東京電話】早くも政戰第一日、政府も政黨も齊しく國民の輿望を擔ふものは我にありと確信、初日に流石に出足の速さを誇つた民政黨は二日正午に三十二名の候補を推立てたに對し政友會では十五名を立てたのみで聊か押され氣味、既成兩大政黨の進出に對し新興勢力の社會大衆黨は第一日には七名を送つて戰はんかなの決意を示し二日も前代議士四名、新人一名を送つて既成勢力に對抗の意氣を見せる、一方政府の頼みとする親政府派と目される中立その他の會派は二日に至るも未だ姿を現はさず、今後の推移は豫斷を許されぬが政府側は鳴りを鎭めてゐるのが却つて一抹の無氣味さを漂はしてゐる

特別議會までには新黨の出現を期待

政府の見透し

【東京電話】林首相は二日の閣議後兒玉遞相、鹽野法相、山崎農相、伍堂商相と會見、選擧對策につき凡そ一時間に亘り重要協議を遂げたが政府は特別議會開會迄に新黨が出來るものとの見透しをつけて同問題についても各方面の情報を交換して協議を遂げた

國同と昭和會

新黨問題で意見交換

【東京電話】解散と同時に新黨運動が着々進行的に進捗しつゝありと傳へられ特に昭和會の如きは新黨結成の場合は全黨を擧げて參加の方針を決めてゐるが、國民同盟も新黨の結成された場合にはこれに參加合流して積極的行動をなすべしとの意見が有力に主張されてゐるので國同の淸瀨幹事長は一日午後四時半虎の門の昭和會本部に靑木精一幹事を訪問、新黨問題に對する昭和會の態度及び同問題を中心とする各方面の情報及び國同內の空氣などについて重要意見の交換をなし同五時すぎ辭去した

◇—定例閣議

【東京電話】二日の定例閣議は午前十一時二十分首相官邸に開會、林首相以下全閣僚出席、來る五日首相官邸に開かれる地方長官會議における林首相の訓示草案を再檢討練り直し正式にこれを決定、更に河原田內相、鹽野法相よりそれぞれ同會議における訓示內容の報告あり次いで今議會において不成立のまゝとなつてゐる製鐵事業法案の後始末について種々意見の交換をなしたが重要懸案として問題となつてゐる鐵鋼稅制改正について目下商工省で研究中であるので當日の閣議では何等纏つた決定もみず正午過ぎ散會した

立候補屆出數（二日午後九時現在）

【東京電話】二日午後九時現在立候補屆出數

	合計	新	前	元
民政黨	四一	九	三一	一
政友會	二七	七	一二	八
昭和會	一	一	｜	｜
社大	一八	九	八	一
國同	三	一	一	一
中立	一八	一〇	七	一
小派	六	五	一	｜
合計	一一四	四二	六〇	一二

二日屆出分四九

宇垣大將入洛

政局を語る

【京都電話】二日午後一時二十分入洛した宇垣大將は令息令孃同伴京都市內のスピード行脚の後午後四時半宿舍近太旅館に入り同夜は…部を招き懇談したが同大將は左の如く語る

二十七日朝沼津を出てから子供達と共に郷里の墓參や各地スピード旅行をやつて來た、今回の議會解散によつて政府は新しい味方を作らねば解散の意義をなさないと思ふ新黨派問題については現政府の誰かが進んでやればよいのではないか、郷里岡山あたりで私の進退が噂されてゐるといふことは先日も一寸聞いたが現在そんなことについてはまだ誰からも相談を受けてゐないし又そんなことは全然考へてゐない、若しそんな噂があつたら私に對する郷黨の好意だ

京都に二、三日ゆつくりして東京に歸る

なほ同大將は四日午後歸京の豫定である（寫眞は宇垣大將）

總選擧費支出

閣議で決定

【東京電話】政府は二日の閣議に於て衆議院議員總選擧に要する十二年度第二豫備金支出を左の如く決定した（單位圓）

內務省所管
衆議院議員總選擧諸費 三、六二八、九五二
選擧肅正及地方自治振興費不足 二五〇、〇〇〇
計 三、八七八、九五二
司法省所管
衆議院議員選擧犯罪檢擧費 六二一、九四五
總計 四、五〇〇、八九七

生產黨は候補を立てず

【東京電話】大日本生產黨では今次の總選擧に對し候補者を立てず既成政黨監視の態度をとることに方針を決定した

今回の選擧取締は 惡質違反に全力

形式犯の取締りは緩和する

【東京電話】選擧取締對策檢察長官會同は來る五、六の兩日開かれるので司法當局ではその準備を進めてゐるが、今回の選擧においては前回の選擧に形式犯の取締が苛酷に失したるため

國民の選擧に對する關心を萎縮せしめた傾向あるに鑑みこの弊を除却して民意暢達に留意することに決定したことは注目される、即ち前回の選擧において法規の解釋を嚴にした結果國民をして選擧に對する畏怖の念を抱かしめ床屋政談、床屋政談に至るまで萎縮せしめた傾きがあるが選擧の肅正は積極において選擧の自由と公正を確保し以て民意の暢達をはかるにあるから取締の苛酷なるがために國民をして

畏怖の念を生ぜしめるが如きは嚴に戒むべきを要するところで、今回の選擧においては買收、饗應、利益誘導などの惡質違反檢擧に全力を集中し形式犯に對する法規の解釋は出來る限り緩和して司法警察官に對してはよくその主旨を徹底せしめ、殊に惡行爲などの行爲は絶對に根絶する方針で、鹽野法相はこの本旨に基いて今回の會同に於ては形式犯の訓示は簡略に止め、大審院檢事局と全檢察長官の懇談會を開催させこの主旨の徹底に努めることになつた、各控訴院檢事長は各管內に地方裁判所檢事の會同を召集してこの主旨の下達勵行に努め本月十日頃

大審院檢事局に本省書記官も地方に出張して惡質違反の徹底的檢擧を期する反面形式犯の濫發防止に着手する方針である

軍關係法案は緊急勅令で實施

陸相・閣議で强調

【東京電話】二日の閣議席上伍堂商相は現下の國際情勢緩和のため議會で審議未了となつた製鐵事業法案に代へ緊急勅令の公布方を奏請したき旨强調したが、本問題については更に商工省に於て具體化に當り愼重研究することになつた、なほ杉山陸相も現下の國際情勢に鑑み資源、防諜法案、軍機保護法改正法案の如きも極めて緊急を要する問題であるのでこれらも勅令によりたき旨述べた

カナダ平原の小驛で 二邦人奉迎送

御召車は快速疾驅

【カナダナショナル鐵道にて同盟特派員一日發】アメリカ大陸横斷の第二夜は明けた、汽車は昨日までの山岳地帶と打つて變り早朝から夜に至るまで人家も稀れな單調な平原をひた走り五十哩の快速力をもつて疾驅してゐる、平原の雪は未だ遠く窓外は茶色に枯れた下五尺程度の小麥にも雜草は見えず、たゞ所々に牛馬が點々とし單調を破つてゐるばかりである、朝四時といふ時刻にサースカットンといふ小驛に給炭のため停車した際、秩父宮同妃兩殿下をお迎へ申上げた日本人が二人あり、汽車が過ぎ去つてしまふまで零下數度の烈風の中を外套をぬいで最敬禮してお見送り申上げた、殿下は御承知なかつたことゝて誰も氣がつかなかつたが兩殿下には後刻このことを聞召されかゝる場合は時間を問はず知らして欲しいと有難い御言葉に一同は恐懼した由である、昨夜エドモントン出發以來ウイニペツク到着まで一、二回停車してサスカチエワン州メルヴイルといふ驛で凡そ十五分間停車した際カナダ人多數が御出迎へ申上げ、兩殿下には御下車遊ばされたが珍しく氣に子供達が兩殿下のお後からぞろ／＼ついて纒ひソバカスだらけの惡戯な子供等が騷ぎ立ててゐるのを殿下には殿下を顧みさせられて御微笑遊ばされる等のほゝゑましい場面を現出した、次いで殿下は御召列車機關車に機關手をお訪ねになり御親しげに御勞の御言葉を賜はり御手づからエヤーブレーキの釜を動かされその機械も御巡覽遊ばされた、妃殿下には附近の穀物倉庫に成らせられエレベーターにて屋上にお昇りになり附近の風光を御眺望遊ばされた、列車は午後六時三十分小麥集散地として有名なウイニペツクに到着、ウイニペツク市長等が驛頭に御出迎へ申上げた、ウイニペツクに三時間停車して同九時半御召列車は再び東方に向けて出發、兩殿下の御寢所に寢臺を設けてゐる

五相會議と併行して 對支問題審議會

佐藤外相が設置の意向

【東京電話】佐藤外相は我が外交の重點を對支政策におきこれが具體案を決定のため近く五相會議を開催する運びとなつてゐるが、これと共に官民各方面の意向を廣く徴する必要があるので右五相會議と併行的に日支國策研究の常設機關として對支問題審議會を設置する方針である、右審議會は通商審議會と同樣官制によらない委員組織とし外、陸、海軍、大藏、商工、農林、拓務の關係各省の局部長、日華貿易協會を初め民間關係者を網羅し對支政策確立に資するため各方面の腹藏なき意見を徴すると共に從來動もすれば日支交渉上に兎角不利を醸した對支政策に對し右機關を通して一元的に統制を加へ外務省指示の下に對支政策の遂行に當らんとの意旨に基づくものであるが、佐藤外相の意旨は日支外交上一新生面を開くものと期待されてゐる

赤い歌劇團を派遣 文化界にも喰入る

蘇聯邦の對支工作積極化

ボ大使歸任と…

【上海二日發同盟】ソヴエート大使ボゴモロフ氏は一日午前八時三十分上海に歸着、官民多數の歡迎裡に上陸、少憩後ソヴエート總領事館で代理大使スピルワネフ武官等と會見、ボ大使より蘇聯政府の極東就中對支方針に對する訓令を傳へ、支那の現狀に即し出先官憲として取るべき方針につき重要協議を遂げた、ボ大使はモスコーの訓令により外部に對しては通商條約以外の露支協定を否認したが、信ずべき消息によると通商條約締結は時日の問題で、これに附加さるべき軍事政治的協定はなほ國民政府と折衝するほか、英國方面とも連絡の要あり、相當期間を要する模樣である、蘇聯の對支方針としては次の通り決定してゐるものと見られる

【一】中央と共產黨との妥協を促進し、このためには南京の主張を容れ共產軍の武裝解除、移駐をも辭せず

【二】通商と文化とにより對支接近を策し、モスコーより歌劇團を派遣し、これを機會に支那文化界の各組織に喰入り大衆の指導權を握る

【三】支那青年將校に浸潤する抗日精神を基礎に全面的抗日强化を策す

英國側は極東勢力の自衞を目標に支那の統一强化に支援して來たが日本議會解散により軍民一致の對支强硬政策の實現を見れば、日支衝突の危機を加重すべく、この點ロシアの政策と一致せず、英、支、蘇三國間のこの矛盾調整は今後の極東政局に重大な變化をなすものと見られる、ボ大使は孔祥熙、宋子文氏等と會見後杭州に行き蔣介石氏と會見する豫定である

ボゴモロフ大使

將來の財政計畫は見透しがついた

結城藏相謹話

結城藏相

【東京電話】結城藏相は二日午後宮中に參內天皇陛下に拜謁仰付けられ種々御下問に奉答して退出後左の如く謹話した

第七十議會における豫算案及び重要法案の經過について具さに御説明申上げ、今後の財政方針に關しても私の信ずるところを言上したところ陛下には種々有難き御下問を賜はり誠に恐懼感激してゐる次第であります、私としては將來の財政計畫について議會で質問のあつた際等にその見透し困難であるとを御答へしたがその後研究の結果見透しが立つに至つた、私としては財政計畫に關して無責任な態度は絶對にとらない積りであつて議會にて答辯した主旨も責任の點では決して非難さるべきことはないと信じてゐる、御前を退出してから湯淺內府とも種々懇談を重ねて來ました

解散に對する外紙評

プラウダ紙

【モスコー一日同盟】帝國議會解散の報道はソヴエート新聞界に大衝動を與へ一日共產黨機關紙プラウダ紙は第一面に一頁に亘り詳細な記事を掲げ政府機關紙イズベスチヤ紙も大々的に報道してゐるが兩紙とも社説欄に長文の論文を載せてゐる、兩紙の論調は何れも今議會の解散を以て軍部が政策を極力遂行せんとする積極策の實行を企圖するものであるといふにあり就中プラウダ紙は次のごとく論じてゐる

日本では政黨と軍部の間に軋轢がありこれが前回並に今回の解散の原因であり廣田內閣辭職の原因ともなつたのである、この現象は政府が外交にも內政にも國民の欲せざる積極政策を遂行するのに基因するものである、要するに林首相に課せられた命題は大戰爭への準備完成を具現化するにある

ドイツ二紙

【ベルリン一日同盟】帝國議會解散に關しドイツ各新聞界は種々論評を加へてゐるがベルリーナー・ツァイツング紙は一日の紙上に曰く

林內閣の成立は軍部と政黨との協調締結と見られたが今回の議會解散により休戰取極めに過ぎなかつたことが判明した、今や日本は古來の精神に則り國家改造を遂行、外國式制度殊に議會制度を存續するか否かの大問題に逢着してゐる、然しこの大問題が總選擧で解決されるか否かさらに問題である、軍部從來の聲明によれば强硬手段によつて所期の革正を斷行し然る後國民に諾否を問はんとするのであるが林內閣が以上の軍部の方針に服從するか然らざれば軍部の威嚇的態度の前に立つ事情があるか問題である、內閣總辭職の危機はその間に胚胎しよう

國際勞働總會 帝國代表決定す

【東京電話】來る六月三日よりゼネヴアに開催される第二十三回國際勞働總會に出席する帝國政府、資本家、勞働各代表並に顧問などは二日の閣議で左の如く決定した

◇帝國政府代表委員
國際勞働機關帝國事務所長 北岡壽逸

◇代表委員顧問
內務事務官 永野若松
社會局事務官 大槻武夫
社會局技師 井口幸一
地方事務官 大野捷治

（代表委員附）
社會局屬 竹倉太郎
國際勞働機關帝國事務所書記 武藤文雄

◇使用者側代表委員
全國產業團體聯合會常務理事 膳桂之助

（代表委員顧問）
東洋紡績株式會社取締役 作川鐵太郎
大日本紡績株式會社第一課長 川口太郎

◇勞働者代表委員
海員協會々長 小泉秀吉
日本勞働組合會議書記長 上條愛一
日本勞働總同盟主事 內山文市

なほ同會議議題左の如し

一、纖維工業における勞働時間短縮問題
二、建築工事に使用される勞働者のための足場及び起重機に關係する安全規則問題
三、公共土木事業問題
四、印刷製本業における勞働時間の短縮問題
五、化學工業における勞働時間の短縮問題
六、工業の最低年齡條約の改正問題
七、非工業の最低年齡條約改正問題

海軍々需部令等改正の要點

【東京電話】海軍は二日の閣議で決定した海軍々需部令並に海軍燃料廠令改正に關し同日左の如く發表した

◇海軍省官制及海軍々需部令の改正要點は

一、購買事務などの增加に應ずるため會計課の新設
二、航空兵器その他事務の增加に應ずるため第一課を新設
三、必要に應じ軍需部支部を設けること支部長を置くことの二點である

海軍燃料廠令改正の要點は

一、事務增加に應ずる爲め外務部を新設し調官を配す
二、煉炭は燃料部のみで造ることとし煉炭部はこれを廢止するの二點である

閣議決定人事

【東京電話】

外務書記官 森島守人
任外務省東亞局長（二等）

大使館參事官 吉澤淸次郎
任外務省アメリカ局長（二等）

總領事兼朝鮮總督府事務官 宇佐美珍彦
總領事兼大使館一等書記官 須磨彌吉郎
大使館一等書記官 柳井恒夫
外務書記官 日高信六郎
任大使館參事官（二等）（各通）

外務省アメリカ局長 岡本季正
任總領事（二等）

大使館參事官 須磨彌吉郎
アメリカ在勤被仰付
同 柳井恒夫
ドイツ國在勤被仰付
同 日高信六郎
中華民國在勤被仰付
總領事 岡本季正
上海在勤被仰付
同 村井倉松
シドニー在勤被免
大使館參事官 內山岩太郎
國際聯盟委員會における帝國代表者被仰付
同 三谷隆信
同上被免

大角檢閱使西下

【東京電話】今年度海軍特命檢閱使大角大將は檢閱使附近藤少將以下十九名を帶同二日午後三時東京驛發西下した

光州會議所初總會

【光州電話】光州商工會議所の總會は二日午後一時半分府會議事室で開會、魚谷與藏氏より開會の挨拶があつて正、副會頭の選擧が行はれた結果、初代會頭の栄冠は十二票で相馬與市氏が當選、副會頭には金…、加藤文三郎氏が當選就任を見た

＝人＝

◇岡田米穀課長 鮮內視察中二日午後歸任
◇石田禮助氏（三井物產常務）滿洲より飛行機にて二日京城通過歸東
◇山田勝氏（朝鮮新聞社長）入城中二日「あかつき」で釜山に歸任
◇齋藤五吉氏（朝鮮日日社長）二日「あかつき」で東上
◇吉田鐵道局長 會議出席のため東上中、七、八日頃歸城の豫定
◇藤井宣氏（新任釜山土木出張所長）新任挨拶のため二日本社來訪
◇池田繁氏（元京城公會堂長）退任挨拶のため同上

東西南北

テニスにかけては本府の老人組でピカ一の西龜衞生課長▲若かつくこのころの野球部分に厭々テニスコートを勵めては『腕が鳴つて仕樣がない』と仰ふ人ごとにいふ▲西龜さんがテニスのチャンピオンであるとも知られ人々『あなたは衞生課長で自分の腕の惡いところ位お判りの筈ですが、それでは稽山博士に診斷して頂いては……』に▲流石の西龜さんも顏負けして『そんな腕ではないよ、これでも決して若い者には負けぬ腕ですよ』に、やつとテニスの腕前と判つて▲『いや御尤も運動をなさる方はとても心臟が丈夫でないと駄目ださうで西龜さんのも海鼠のやうになつてゐるのぢやありませんか』（寫眞は西龜衞生課長）

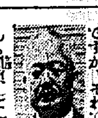

ヤンマーヂーゼルエンヂン

他機ニ比シ燃料消費量絶対僅少

一時間一馬力当リ一錢強

內燃機界ノ覇王

絶對點火紙其他準備操作ヲ要セズ

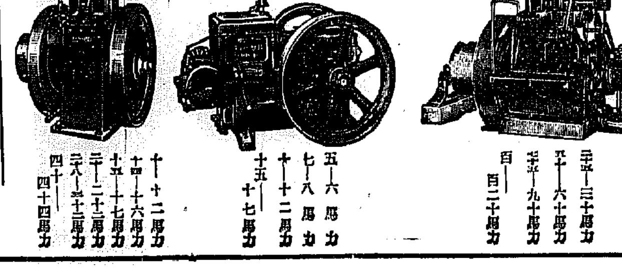

二十五—三十馬力
五十—六十馬力
七十五—九十馬力
百—百二十馬力
五—六馬力
七—八馬力
十—十二馬力
十五—十七馬力
十—十二馬力
十四—十六馬力
十五—十七馬力
二十—二十二馬力
二十八—三十三馬力
四十—四十四馬力

型錄贈呈

大量製產・在庫豐富

京城府京城驛前
株式會社 山岡發動機 京城支店
本社・大阪市北區茶屋町 電話本局一〇〇三番

糖尿病に ランゲリン

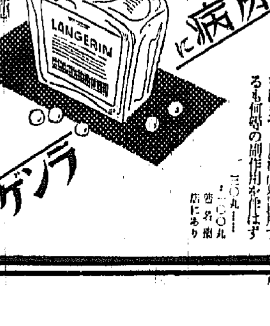

膵臟ホルモン膵汁製劑
耐糖力を恢復し、頭重・不眠・煩渴・多尿・皮膚搔痒を防止す、且持續的連用するも何等の副作用を伴はず
糖尿及中毒症患者の治療劑として廣く賞用さる
各藥店にあり

京城府永樂町二丁目
入院隨意
酒井婦人病院
院長 酒井一郎
七島赤道
電話本局②〇〇一八番・二三〇三番

玉屋の測量器械
歷史は最古
機械は最新

株式會社 伊藤商行
電話本局六四三・二七九・六三〇
出張所 咸北羅津

社説

神武天皇祭

皇祖神武を以て國を建てた我が國は、その後印度や支那の文明を容れたにも拘らず、常に國民性に合せて之を凝縮させた。清淨高潔を尊ぶ風、禊祓作法を重んずることは、祭祀と密接な關係があり、現世を肯定し、家名を重んずる俗は、古代の『カミ』を敬ふ心から出た。祭祀に走らずして、實際的利用を主とし、運命に屈服せずして、衆人の商落に甘んずることも、皆之が根本となつてゐる。淡白簡素な氣質、自然の愛憐、纖巧の技術、溫暖風土の影響と共に、同じく根本の國民性に過ぎぬ。これらの美德の連合したものゝ結晶したものが武士道に外ならぬ。儒教の倫理も、佛陀の教理も、我國に移し植ゑられて、却つて大いに發揚せられ、擴張せられ、更に西洋文明を輸入して、その長を採り、短を捨てた結果は、今日の日本國をして世界の一大強たらしめたのである。

×

かくして東西の文明は互に影響し、共に融和しつゝあるのである。就中我國において、東西兩文明の混和が最も明白に實行せられつゝある。この貪欲なる我國民性は果して何時までも保存せらるゝであらうか。又如何樣に變化さすべきであらうか。教育の指針は何れの方向を指して進むべきであらうか。これらは我國民が今日に於て考へなければならぬ大問題である。神の御前に對して敬禮せぬ者も出た。財産の爭に父母を訴へる子供も出來た。神佛を祭らぬ家庭もあれば、天か雲かけじめのつかぬ夫婦もある。個人主義、共産主義、社會主義、國家主義、共産主義等のイズムが國民の間に擴がつて來た。正にこれ過渡の時代である。鬼が出るか、佛が出るか、眞に傀儡師の手裡のやうな感がするのは現代の世相である。非常時々々といふが、風雲を孕む今日の非常時には、極めて重大なる文化的意義の存することを見遁してはならぬ。

×

皇紀二千五百九十七年、今日の日本は東西の文明を吸收して、貪欲なる國民性を以て之を消化し、こゝに渾然とした新文明創造の黎明に當面した。今日の日本の非常時のあがきは畢竟するに新文明誕生の陣痛に外ならぬ。變るべき所は變へねばならぬ。守るべきところは守らねばならぬ。よくわが過去――歴史を知つて、祖先と共に永遠に生きなければならぬ。古今を通し東西を貫き天地を融合して、渾然一體の皇國日本の顯現に邁進するの覺悟こそ、我等日本國民の今日の必須性である。こゝに皇道精神の本義があり、皇化を四海に布くことこそ、皇國日本の大使命である。非常時日本――新文化誕生の陣痛――新日本の創建。これこそ今日の緊張そのものである。二千五百有餘年の文化闘爭の經緯一切をこゝに集約して、神武創業の一元に復歸することこそ、非常時日本のすがたである。神武天皇の御洪業を仰ぎ顧みて、我等の双肩にかゝる神武復古の責任の愈々重且大なるを思ふ。

各黨と手を握り 愈よ旗揚げをみん！

前田、中島派も結局合流せん

富田議長を巡り 新黨運動の新出發點

秋田清氏……富田幸次郎氏……前田米藏氏

秋田清氏が昵ケ岡茶寮に安達氏以下國民同盟代議士を招待して、時局懇談をやつたことは富田議長をめぐる新黨運動の表面化なりとして注目され、議會にも相當な波紋を投じてゐる

即ち先に政民聯携を說き久原氏とは眼前の立場から一國一黨論を叫んで望月圭介、山本条太郎等と共に策定した富田氏は林内閣に政黨がボイコットされた時流に鑑み、政民兩黨又は社大、國同とも手を握つて議會を擁護する外なしとして林内閣成立早々からかゝる意味の新黨計畫を企圖してゐた

その組織相手として秋田清、瀧正雄、川崎克、佐藤一、加藤久米四郎、岡田忠彦、砂田重政、永井柳太郎氏等が選ばれ、これらの人々は極めて莫然たる形でゝはあるが『政民提携』の必要を富田氏から說かされ、共鳴してゐた人々なのである、然し富田氏自身としては單なる提携を飛び越えた新黨を目論でゐたこと、なほいまも目論でゐることは事實で、

十二年度追加豫算で十一萬圓を計上した兩院政務調査機關設置による委員八十名は富田氏腹心の人々を選任せしめ、これを非常に議會後より愈よ本格的に新黨運動の旗揚げを企圖してゐるもので今回秋田、瀧南氏の國同代議士招待こそ、富田氏のかゝる意を體したものと解され、議會方面にも衝動を與へたわけなのである

さて然らば之が中島、前田氏等の軍民一致新黨計畫といかなる關係に立つかと云へば、或ひは富田、中島の間に諒解ありとも云はれ、瀧正雄、永井柳太郎兩氏が富田、中島の間を取りもちつゝあるのだとも云はれ未だ判然とはしないが、富田氏が新黨に擁立せんとする總裁が宇垣大將であることは明白であり、一方中島、前田兩氏側の新黨も最近近衛公の出馬不可能から重臣湯淺内府の力を借りて宇垣氏擁載を狙つてゐる事實明白なる以上、兩新黨計畫の合流はすた時日の問題とされてゐるやうである

黨首は誰れ？ 政界に噂は渦卷く

新政黨の黨首に關しては那項の如く宇垣大將說が有力であり、さらに近衛公、林首相等、運動の中心人物間に思ひ思ひ描き出してゐる現狀であるが、更に一部には兒玉源相を擔ぎ出してはといふ向もあり。軍民全體の新黨としては兒玉伯なれば寺内大將を通して軍部へも働きかけられると見てゐるやうである、又産業組合の有馬賴寧伯を擔かんとしてゐる連中もある然しこれらは何れも相當の難色がある

昭和工科學校 入試合格者

夜間部 土木科

酒井薫、宮崎勝利、岡内潤、佐藤晃、飯田常健、田畑建二、李浩相、韓翔根、許禎、劉福根、朴榮緒、河合正義、李海源、金鋼起、水沼嚴、渡邊鑑吉、池孝源、金斗基、植田榮二、能岡晉、重永百合三、玄興琇、千正勳、金天德、山根勝司、金命杰、洪尚植、安敬勳、朱明善、金能禧、宮村包男、田内正男、金菜煥、八郎、金炳鍊、尹滋昀、李世稷、趙正願、金奧爾、西本明、富田金基洙、余奇完、渡邊進、趙然吞、高橋一男、大東榮武、佐野仁志、趙惠石、清水三矢、李瑞榮、李學大、金漢潤、工藤眞、金成禎、姜仁培、島津信夫、永田正孝、金河聖、佐々木藤、友田正士（以上六十名）

建築科

森本留市夫、今岡正二、鄭世煥、大堀隆夫、西本安治、日出榮、三輪晴二、西村春馬、明冠範、徐性、中村好文、友口三好、許張散、千葉延弘、蒲田晃、蔡顯錫、緒股安兵衛、石田實、山根菊夫、有留清助、李圭鉉、植村淸助、藤田知道、畑山茂、山本晃、朴榮培、森山文平、藤澤道人、西村俊治、辛琮華、白井節男、龜山正男、城島邦彦、石山政鮮一郎、渡邊不二男、崔費植、許弘國、手島博、中島秀次、内田清、落合正美、富士光恒夫、李始、加藤幸雄、田中正敏、小林源六、橋本孝、李仁顔、梁山勝美、今岡勉、韓基頭、大上博勝、木村正男（以上六十名）

鑛山科

河原隆夫、朴仁華、卓在雄、吉崎隆、朴鎮晉、韓成根、國爾毅也、岩藤正美、周樹書、崔昌齊、崔和璣、金慶道、大瀬文雄、李炳國、韓相翼、岡部分傳、金明洙、安錦徳、鄭周烈、申德洙、金顯洙、永本博、渡邊寅、尹德斌、崔義鎭、石野平三、帶刀勇彦、鄭亨九、杉浦良之、月野憲造、趙昇律、吳庚濱、李相貫、李貞俠、李周熙、李鍾林、宮本政盛、韓昌福、鄭鎮永、李光熙、李根植、金在承、金元熙、李明雨、崔基根、朴在郁、柳永澤、尹千容、李西九、趙鍾煥、林炳龍、洪東向、越智二郎、高聖仁、李淑淑、姜相求、李德洙、道元勉、朴南駒、吳成根（以上六十名）

普成專門合格者

▲法科　金容起、朴顯慶、高允明、鄭隆洙、河東炯、林載天、尹哲鎔、李榮珪、文鎬烈、金敏奎、河相玉、安昌煥、任相錫、韓鎭源、崔鎭煥、南植、吳一龍、金昌源、權龍興、鄭奉權、鄭道明、姜泰斗、李英燮、朴延柱、趙演鎬、太一均、吳晩奎、李甲寧、尹在南、金麗昌、吳炳哲、金正國、趙漢璟、千三河、呂運勝、柳志瑛、元容燮、秋晶燦、權寧敏、黃熙東、李龍秀、金鎬洛（中央高普）李相臣、李泰松、洪鍾龍、權九先、朴興現、金正珠、李煥、朴勝濟、李佐奭、崔重鎬、金在秀、趙東完、申承徹、李致德、朴勝錫、姜源模、安柄彰、金柄斗、黃義老、金貞鎬、鄭圭、吳基建、李鍾國、李建鎬、白鶴起、張東均、李智鉉、朴勝勳、劉鳳烈、金斗鐸、金東洵、蔡錫龍、金正鉉、李範燁、申賢泰、朴容義、宋世根、池洪湜、崔龍順、康駿植、柳興達、沈載申、東鎬、鄭致奎（以上八十八名）

▲商科　李恩福、金東鎬、田谷根、李相彦、李鳳勳、趙亮武、張榮琢、河英容、金玉均、李應鈞、車喜顯、朴世勳、金裕昌、李徹承、金源謨、張富相、馬洛均、李俊永、禹鎔錫、李鍾勳、殷芝東、金溶福、黃正河、洪鋼文、具鳳會、白承旭、林明淑、金商鉉、金鶴駿、李永昌、金正寅、崔成緣、李好善、吳命穆、吳秉烈、金日斗、宋熙道、李光烈、黃鐘英、安昌國、趙得俊、孫晩燮、金光圭、白金鉉、白俊基、李鍾泰、黃時沅、柳寬鉉、李海宗、趙樹熙、張星熙、金瀰燾、李集玄、任淳宰、尹成欽、金在玉、韓永福、韓熙周、睦致石、李圭南、李在昌、白壯欽、李允鎬、李煥庠、趙南國、朴勝五、崔千南、黃仁熙、宋錫根、朴炳增、李容允、吳敎祚、尹昌彭、蔡詰南、崔重浚、金致宋、成炳世、宋再殷、姜昌吉、李世炳、成演浩、張響永、朴虎陽、金貞國、鄭均植、南炳蒿、朴源玉、申恒濬、李鳳雨、金顯文、車源玉、孫基禎、白雲河（以上九十二名）

朝鮮鐵道協會總會

四月廿六日朝鮮ホテルで

社團法人朝鮮鐵道協會十二年度通常總會は來る四月二十六日午後四時より朝鮮ホテルに開催するが會長院授會務報告に次いで議事に入り、一、評議員改選と共に評議會を開きて理事を互選し、更に理事會を開きて會長、副會長、常務理事を互選し、二、監事改選にて議事を終りて講演に移り、午後七時より懇親會を開催の筈、更に二十七、八兩日京城近郊を視察するが其の日程左の如し

二十七日　橋本ボデー工場▲廣田製粉工場▲京電瓦斯製造所▲鐵道局工場（鐵道局友會館にて中食、映畫觀覽）▲龍山より京龍循環鐵道にて京城に向ひ途中放送所、京城觀測所視察

二十八日　永登浦皮革▲龍山工作ビール會社（ビール會社にて中食晩餐）▲新工場等

京城營林署で 濶葉樹加工 積極的に獎勵

農林局では京城と城津に營林署を新設したが、京城營林署は江原道所管の大部分及京畿道所管の國有林の移管を受け江原道麟蹄郡の濶葉樹加工々場の經營をもする、京城營林署では特に濶葉樹加工々場に力を入れる筈である

國債利子課税 鮮銀負擔加重

國債利子所得税免除制度の廢止により朝鮮の國債所有者にも鮮銀の増徴等によるもの除外を除いて新に所得税が賦課せられる事となつたが、右に關聯して朝鮮の金融關係では鮮銀が一億六七千萬圓國債（但し地方債もあり）を擁してゐるのが重要關係あるのみであるが鮮銀としては相當の負擔となる

旅の春蘇阿・府別

察視會覽博大光觀泉溫際國

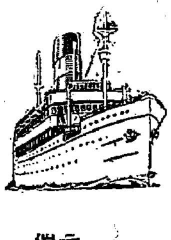

冬眠から醒めた麗らの春へ……陽春の北九州はいまや花の眞つ盛り、別府では大壯撰な國際溫泉觀光大博覽會が開かれてわれらを招く――本社ではこの機に際し一大旅行隊を組織することになりました、華やかな泉都別府、絲火の阿蘇のドライヴ、淸正公の銀杏城下からいきな博多へ――六泊、七日の愉快な旅です、どうぞ奮つて御參加になりますやうに早くお申込み下さい

會費　一人三十五圓、汽車汽船二等、汽車は急行、船は寢臺、宿は一流で自動車賃一切を含みます、但し自由行動日の經費は各自御負擔を願ひます

旅程　四月九日午後二時十五分京城驛發急行で出發（特に一輛增結）連絡船は往復とも寢臺、同十五日午後四時二十三分京城驛着急行で歸着

▼婦人部　御婦人の申込が多ければ特に婦人部を設けます

申込　四月七日まで、參加御希望の方は申込書に金十五圓を添へてお申込み下さい

▼申込受付所　京城日報社事業部（夜は電本一一八五）

三越内ビユーロー

注意　お荷物は各自處理し持込みに便利なやう小さくして下さい、大きな團體であり荷物のお世話は行届きませんから……京城以外の方は京城までの旅費自辨のこと

主催 京城日報社

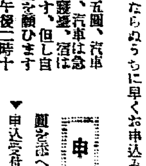

滿洲聞書（八）

長野直彦

私『宜しく御願ひ致して置きます、そこで私は、滿鐵に對する多年の疑問を解いて頂きたいのです、率直に申上げると、私は滿鐵に對して大きな不滿をもつてゐます、朝鮮は、日本の大陸發展の基礎であるといふことには何人も異存はあるまいと思ひますが、滿鐵歴代の總裁中、朝鮮に一顧だも與へたのは、故山本条太郎氏唯一人です、山本氏は、昭和製鋼所を、朝鮮の多獅島に建設することにきめられた、併し、それは實現されない中に、山本氏が滿鐵を去ると、後任總裁は、無雜作に多獅島を放棄して現在の場所に引越してしまつた、この一事を以てしても、山本氏が、滿鐵の營利政策よりも、日本の大陸政策を以て、より重しとする總裁として珍重すべき人であつたことがわかりませう、國際の總裁は、悉く營利に汲々する人ばかりでした、私には然様に見えたのです、彼の吉會線の敷設が遲延されるのは、營作森が邪魔するためとばかり世間は信じてゐました――或は政府も同樣であつたかも知れません――が、その實工事を引請けることになつてゐた滿鐵が知つたのであるとか、その後判明した、と聞いたことがあります、吉會線が開通すれば長春方面から滿鐵本線に依る北滿貨物の幾分は、吉會線に依り北鮮へ廻されるといふことで、滿鐵が營利のために國策を無視した處分ひどい所爲と思ひますが、これは閣下も御存じでございませう』

總裁『山本さんの下に、私は副總裁でしたが、昭和製鋼の敷地を多獅島に選むだのは、朝鮮に設置したいといふ特別の意圖からではなかつた、多獅島は、鴨綠江の下流に在るので、用水は豐富だし、水陸の便はあるし、製鋼所を置くに最も適當な場所であるからです、私は仕事をするには、國境などは顧慮に介しない、私は、當時山本總裁を說いて、六百萬圓を投じて間島に土地を買つた、これは北鮮へ働きかける足場を作るためでした、滿洲は、我々の働くために殘されてあつた地域であると思つてゐる、間島を朝鮮が欲しがるならば讓つても可い、北鮮の或地域が、滿洲の鐵道のために必要であるならば呉れてやるくらゐの大きな心構へで、あつて欲しいと思ふ』

私『仰つしやる意味は、つまり肚の問題でせうが、滿鐵は二十年それと反對の方針を執つて來ました、滿鐵が滿洲國の國鐵を預つてから國鐵の方の關係では、朝鮮に對しても、大分露骨な態度を示してゐますが、滿鐵自身は、從前の態度を改むるの意思があるとも見えません、その證據の一として安奉線の運賃政策を指摘することが出來ます、北鮮から新京へ貨物を送る場合、海路を大連へ廻して滿鐵本線に依る方、北鮮鐵道、京圖線に依りても運賃が割安であつたが、現在では滿洲國線の方は然程な法外な低率を認しない、然し安奉線に於ては、滿鐵の運賃政策が依然として朝鮮側を苦しめてゐます、韓國時代のことですが、日本は軍事上、經濟上、安奉線の急設を必要とし、東三省督軍に交渉したが、言を左右に托して應じない、そこで滿韓兩國間に、多年懸案の地であつた間島を、日本の譲歩によりて彼の所領として承認せしめ、漸く安奉線の敷設に同意させたものであるとは、當時の首相西園寺公から私が直接承つたことです、今日になつて見れば、間島といふ大きな犧牲を拂つて、安奉線を獲得したことになりますが、その安奉線の利用を、滿鐵は自家の營業政策から極度に制限したので、そのために自然大連から滿洲に入る人と資本が朝鮮から入らうとするそれ等を抑制することになりました、寺内總督が、朝鮮銀行券を滿洲に進出せしめ、朝鮮銀行を滿鐵附屬地に流通させることに非常な苦心をしたり、朝鮮の國有鐵道の經營を滿鐵に委任したりされたのは、切めてこれ等に依つて鮮滿間の經濟的聯繫を保つためであつたものと察せられます、然るに鐵道は、寺内總督時代の委任契約を解除し、今回又鮮銀の撤退となつて、經濟的連鎖が斷たれたやうな氣持ちがします、成程、北鮮鐵道を滿鐵に預けた、鮮滿拓殖を創立した、鴨綠江の上流に橋を架けるといふ風に、新たな繋がりは追々出來て來ますが、細い紐帶に過ぎません、滿鐵が、鮮滿關係に對する認識から、その巨手を朝鮮に伸べたものではありません、總裁の御考慮願ひたいと思ひます』

總裁『關東州でさへも周圍に稅關が構へられてゐるくらゐです、何事も思ふやうには行かないが、南總督と、私は極懇意にしてゐる、打明けて相談の出來る間柄であるし、先頃京城にお訪ねしたこともあるし、御抱負も大抵わかつてゐるつもりです――然樣、議會でも濟むだら、新總理に挨拶のため東上することになりませう、その往復に朝鮮を通つて南總督にお會ひします』

◇

松岡氏のセネヴァに於る聯盟脫退後、政黨解消の運動などに見て、たとへば千仭の斷崖を眼を見開いたまゝ飛降り得る人、而も無謀な飛降りはしない人であらうとは想像してゐたが、私はこの日の觀覽に於て、裾をからげて泥濘を渉る苦勞をも有つ人であると思つた（完）

液體燃料國策樹立へ 研究項目を決定

五月頃第一回委員會開催

燃料國策遂行に半島の根本的樹立のため總督府に設置された液體燃料調査委員會は、委員長大野政務總監の歸任と議會終了を待つて五月頃第一回會合を催す筈であるが、右委員會ではまづ大要左の如き事項を取上げて檢討をなす豫定である

一、石炭液化の低溫乾餾
一、燃料資源開發
一、工場建設計畫並に事業の助成方針（イ）酒精專賣の可否（ロ）酒精取扱問題
一、金融的財政調節
一、以上に伴ふ財政的方策

凶作に拘らず 米穀檢査增加

米穀檢査の成績は十一年産米の凶作に拘らず好成績を續め本年一月以降三月中旬までの實績では却つて前年度を凌ぐ狀態で米穀檢査の効果に對する農民の認識が深められたのと籾共販の增加とを示してゐる、これに對し石塚穀檢所長は語る

今年の檢査成績は白米は前年と變らず玄米は激減した、籾が今年の米の收穫が前年より減じたに拘らず檢査數量が二百萬叺から增加したのは生産者の受檢者あるからである、今年は苦るしく增加した傾向があるからである、生産者の籾檢査に對する理解は益々深くなつて來た、籾檢査實施の結果籾の共販が多く行はれるやうになり籾の共同販賣の增加は益々利益を受けるものを多くして居る狀態である。昨年十一月より三月中旬までの檢査實績は次の通り（單位千叺）

	今年	前年
籾	一四、五七六	一二、八〇四
玄米	六、四〇四	九、八六七
白米	一、〇三一	一、四三六

濟州島燒酎工場に 無水酒精を獎勵

甘藷大增産計畫と併行

濟州島には現在燒酎工場が一所あり八千石を生産してゐるが、今回大部分の工場は新式方法を採用し一萬五千石生産の見込となり甘藷の生産過剰が豫想され、これ等の工場に對しては甘藷大增産計畫と併行して無水酒精の生産を獎勵する事になつた

鮮内各都市の 建築物激增す

鮮内各都市の人口激增と併行して建築物の增加も著しい躍ひで總督府局調査による昭和十一年中新築の建築物並に同年末現在の建築物は左の如き數字を示してゐる

	新築數	現在數
京城	二、九四四	三六、〇〇八戸
仁川	五五三	一三、四〇〇
開城	四三七	一〇、八〇七
大田	三〇三	七、七五三
群山	二〇六	八、三一一
全州	四一六	七、五九六
木浦	三二四	一一、〇〇四
光州	四三二	一〇、三五五
大邱	九五三	三三、七五七
馬山	九七	四四、四〇七
平壤	九六	一五、八三三
鎭南浦	一、八九九	五七、三五八
新義州	三五三	一〇、八五七
咸興	八六八	一二、三五八
元山	八五三	一〇、一九九
清津	二六八	一三、三四四
羅津	一八〇	四、六八八
羅南	二九四	五、〇八八
春川	二〇八	四、二三〇
海州	三五二	三、四五六
	三七七	九、八〇三

殖銀新行員の講習

朝鮮殖銀では本年度學校卒業生の採用者男子百四十二名女子十九名合計百六十一名を四月一日銀行に出頭を求め同日辭令を交付四月五日より約二ケ月間新行員の講習を行ふ由

朝運增築

朝鮮運送では豫て現事務所の狹隘を感じ增築の設計を進めて居たが愈々數日前東京清水組との間に特命契約をなし直ちに着工したが總工費は五萬五千圓である

夕刊後の市況

大阪人絹現物

	百二十番	百五十番
帝人	八五〇〇	八二〇〇
旭	八三〇〇	八一〇〇
東洋	八五〇〇	八三〇〇
昭和	八五〇〇	八二〇〇

實物後場　東モス新四六圓二小林鑛業六八圓八朝鮮製鍊三九圓五東洋パルプ三〇圓大阪商船七八圓丁目曹パルプ三〇圓丁日本電工新四〇圓七第一デイゼル一五圓七大東紡績一五圓五

運命鑑定
各位は既に新聞雜誌等で御承知大平先生の鑑定は親切で極く判り易く皆さんは迷はず一日も早く先生の指導を受けられたし
日本大學・東洋相學研究所・大平先生・所長
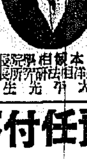
京城府永樂町二丁目朝鮮所前
大平鑑定事務所
振替京城二四八六四番
論文クロース金字入り一部金一圓
（鑑定料は郵送可）

中西テント
京城驛前
中西テント
電話本局二八四八番　振替京城一二〇七六番

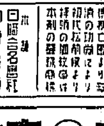
知らずに治る
濃の川房の藥ツーサン藥
特種原料ビドノカルブスを主藥とせるものにして他に比類なき各種病疾の特効藥
示年の難症すら數日で快癒せる實驗者の證明は價格の優劣を定する
價格 ¥0.20 ¥0.30 ¥0.50 ¥1.00 ¥2.00 ― ¥0.50 ¥1.00 ¥2.00 ¥5.00
日本製藥……本舗
著名藥店デパート藥品部に有り

文具卸商
株式會社 彰文堂
京城仁寺町電光七三八　振替京城五〇九六

皮膚泌尿花柳病
醫學博士 渡邊晋
京城黃金町入口 日本生命裏
診療 十二時半マデ及ビ夕刻

資本金壹億七百貳拾萬圓
三和銀行
京城支店
南大門通二丁目
本店・大阪市

絕對責任付不向返金品替自由◎直接需要者へ◎大爆發的
大廉賣 革靴 大特賣中
御注文ハ必ズ足袋文數又ハ足型明記願ヒマス。フレンチ型ハ足袋二十ヨリ七分以上一文、ブルフ型ハ文以上七分以上ガ適當デス。送料内地二十二錢、代金引替三十八錢、滿鮮他前金六十二錢、代金引替六十七錢

高級總革長靴　特選牛ボックスニテ白皮底張付キ底ハ極上牛革ニテ高級職人ノ手製ニシテ紳士用乘馬用靴ノ高級品ナリ　白皮底張付キ　一足 十一圓五十錢

青年訓練 總革靴　耐久第一　一足 三圓八十錢

鬼三枚底 總革學生靴　一足 三圓八十錢
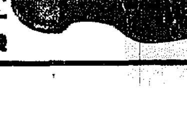
鬼三枚短靴　一足 三圓八十錢
鬼三枚編上靴　一足 四圓三十錢

流行尖端 總革フレンチ型　本品ハ絕對ニ模械チ使用セズ全部手製ナリ　上等鞣皮底

フレンチ型編上靴 四圓六十錢　フレンチ型短靴 四圓　先エナメル付五十錢高

高級紳士 禮服用 總革靴　極上等品牛皮底品質保證　一足 三圓八十錢
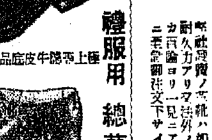
中學生專用 指定革靴　深型靴 五圓九十錢

女學用 總革靴　大人一足 二圓八十錢　小人一足 二圓四十錢　短型靴 四圓八十錢
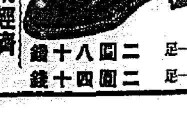
晴雨經濟靴　一足 金二圓

晴雨經濟 女學生靴　一足 一圓五十錢
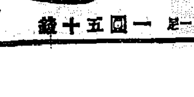
名古屋市東區吹上本町（古井坂停留所前）
合資會社 金城商會・販賣部
電話東五二二四（振替名古屋一七六）

コドモページ

童話 新しいお友達
★田淵きよ子
野本年一畫

みどりちやんは、今度京城の學校に、かはつて來ました
お母樣に連れられて、赤い煉瓦の學校に來た時は、何だかほんとうに

(寂)しい心もち になりました、そして、又しても內地のなかよい仲間と別れた學校のことやお友達の事が想ひ出されて仕方がありませんでした
幸子さんはどうして居るかしら、町子さんは？と、別れて來たお友達の事が、かなしいまでに想ひ出されて來るのでした、その時
サア、どうぞ、私がお孃さんの受持ですと、一人の男の先生がお母樣に、おつしやいました
どうぞ、よろしくお願ひ申し上ます、何分まだ、この地には馴れませんので……
みどり、ご挨拶をなさいと、お母樣はおつしやいました、みどりちやんは、默つてお辭儀を致しました
早速ですがお教室に行きませうと先生は先に立つてみどりちやんを案內して下さいました
三ノ二、淵脇教諭、と黑い板に白く書いてありました
皆さん！今度內地から來られた水町みどりさんです、今日からこの組にはいられたのですから仲よくして上げて下さい、と

(先)生は優しくおつしやいました
お教室に並んだ生徒達は一齊に頭を下げました、そして皆は物珍しさうにみどりちやんを見てゐました
みどりちやんは、何だか恥しく見られる事が恥しく上を向く事が出來ないのでした
水町さんのお机はこゝです と先生がおつしやつて、お机を教へて下さいましたので、みどりちやんはお机にランドセルやご本を入れました

× ×

その次の日からみどりちやんはちつとも知らないお友達の中で、寂しくすごすことになりました
一人ぼつち
といつたやうな、泣けそうな寂しさです
それにつけてもなつかしいお友達の事許りが想ひ出されるのでした
みどりちやんは內地の田舍から來たものですから

(京)城のお友達と言葉が違ひます
それではなほ教室に笑はれさうで、お話が出來ないのです
今日も運動場の片隅でしよんぼり皆が遊ぶのを見てゐました。少しづゝこの學校にも馴れて來ました
水町さん！いらつしやいよ
石けりしませう
さう云つて、やさしく近寄つて、來たのは正子さんでした
正子さんは、五人兄弟の一番上のお姉さんです、大そうやさしい親切な子供です、さびしさうな、みどりちやんの姿を見て何とかしてお友達になつてあげたいと思ひました、でも、みどりちやんは、はづかしさうに默つてうなづいて居りましたが、その目には淚が光つて居りました
水町さん！お家どこ？
內地つてどこ？
つて、云ふやうに、いろいろお話をしかけても、默つてゐるみどりちやんでした でも、正子さんは

(根)氣よく親切 にして上げました、下駄箱のこと、お便所のこと、お當番のこと。など小さい事まで、一つ一つ丁寧に教へて上げました
縄飛びの時も、きつと一緒にとんで上げました、お辨當を忘れた時には、小使さんに云つて御飯を貰つて來て上げました
みどりちやんは正子さんのおかげで少しづつこの學校にも馴れて來ました、そして樂しくお話をする事も、恥しいなんて思はなくなりました、寂しかつた心もいつの間にか忘れてゐましたなつかしい

(內)地のお友達 の事も時々しか思ひ出さなくなりました
今日も正子さんや其他のお友達と仲よくお勉强をしたあと、廣い運動場で、ナワトビをしてあそんで居ります
校庭の櫻も少しづつふくらんで、嬉しい春が、靜かに近づいてゐるのでございました ーヲハリー

一秒・地球を七廻り半 凄い電波の駈足
DKが日本最初の五十キロ放送
夜間よく聞えるのは何故でせう

京城放送局では今度第二放送を五十キロの强い電波で送ることになり、卅萬圓からの大金をかけて大きな設備をしてゐることをみなさんはご存じでせう、五十キロといへば今までの十キロの五倍で、これは今の所日本全國卅數ヶ所の放送局で

一番の強い 電波です、なぜ京城がこんな大きな電波を必要とするかといひますと、朝鮮は內地の本州と殆ど同じだけの面積があるにかゝはらず、放送局は僅か京城の外平壤と釜山、淸津にあるだけで各局の電波が地方の隅々まで行き亘らない、又朝鮮は大陸と陸つゞきの關係上支那やロシヤなどから盛な放送が時々舞ひ込んで來る、そこで京城から、あちらに負けないやうな强力電波でこの任放送を追ひ拂ひ、朝鮮全土に隈く電波を浪を渡かせて、國境の奥地でも今までより安い受信器で聞けるやうにしたから

朝鮮の文化 向上に非常な役立つだらうといふわけで、放送局では大きな犧牲を拂つて愈々この四月中旬から五十キロ放送を始めることになつたのです、では電波力が五倍になつたなら受信器の感度も五倍になるかといふとさうはなりません、約二倍半の强さになります、だから朝鮮の放送は夜間內地でも四球の受信器なら聞く事が出來ます しかし電波は文字が示すやうに「波」になつてゐるのですから、波の高い所と低い所では感度が違ひます、つまり低い所ではより聞えない、多少强弱的になりますが大體この感度といふものは、電力に正比例し

距離こ反比 するものですが、いふ空の關係上波の高くなる所ではよく聞えることがあります、地方の方はよく經驗されるでせうが放送中自然に聲が低くなることがあります、あれをフエデイング(干渉)といひます では電波はどんなにして空中を飛んで行くかと申しますと、波には二つの種類があります、一つは地上を這つて行く波、これは地上波といひます それから大空高く上つて行つて空氣の稀薄な所にある電離層で反射されて地上に戻る、それがまた反射して電離層まで行く、また引き返して地上へ來る、といふ具合の大きな波、これは空間波といひますが、夜、太陽がなくなると電離層は高くなるので

波の巾が大 きくなります、從つて電波は遠い所まで届いて行きます 內地放送などが夜だけよく聞えるのはこのためです、みなさんは電波の速度をご存知ですか、一秒間に三十萬キロ、つまり一秒間に地球を七回半廻るスゴイスピードです、そして波打つ回數は放送局の電波で違ひますが、京城の第一放送は一秒間に七十一萬回、第二放送は九十七萬回、その速さはもうよいと思はれませんね、京城を中心として波の

一番低くなる 所は平壤、咸興、京畿、釜山、大邱、群山など、新しく放送局が出來るでせう(寫眞は五十キロ放送の電力設備)

子供の科學

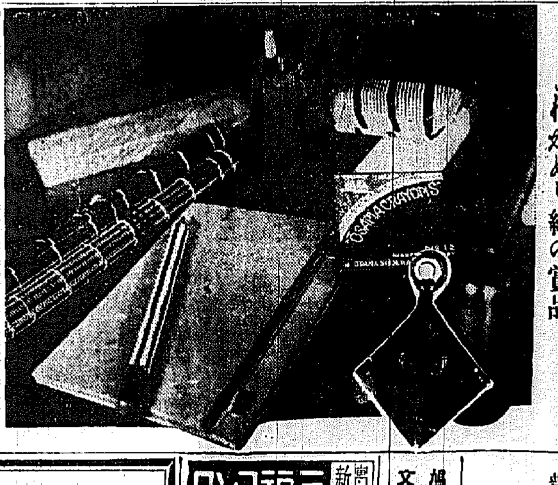

これがぬり繪の賞品

ハツケヨーイ 蒙古の相撲取

今にもとびつからうと睨み合ふ鷄のやうに、毛を逆立てゝゐるこの二人のおぢさんは誰でせう これは蒙古の相撲選手の習練です、柔道とかレスリングは文明國だけにあるものではありません、體を强くしなければならぬといふ考へはどこの國も同じやうです

第八回懸賞ぬり繪

(三錢切手同封、四月一日から料金改正)今週の金曜日迄に京城日報學藝部ぬり繪係宛にお出し下さい(第七回賞品發送濟)賞品は美術家用クレヨン、色鉛筆、紙はさみ、ナイフ、本社銅メダル

住所	
學校・學年	
スキナモノ	名前

第七回懸賞ぬり繪佳作者

▲宗吉かをる(西大小二年)京城西大門二ノ一▲渡邊照子(南大小六年)京城南米倉町二一〇▲內野正夫(第二小三年)第二普通日賀社宅三四四▲田中實(東大小三年)京城新町十七ノ二十三號▲神森信子(東大小五)京城初音町九六▲吉野昭久(龍山小三年)龍山鐵道官舍五ノ一▲高田良子(三坂小四年)京城岡崎町九〇▲田柄一(新堂普五年)咸南北青郡新浦里六一四▲瀨尙鎭子(三坂小二年)京城岡崎町七ノ九七▲佐藤昭三(龍山小四年)京城府鐘路町二三二ノ五▲大畑嚴一(親里小二年)全北裡里日ノ出町二四八▲齋藤貞實(羅南小五年)咸北羅南本町八四▲大島澄枝(永登浦小四年)京城府永登浦町▲崔俊鎬(咸興普四年)咸南咸興府榮通二ノ六三▲鈴木鍠郎(南大小五年)京城太平町一ノ十一號▲山本信男・平北新義州內(新義州小學校二年)▲神澤照(西大小二年)京城竹添町三ノ二六▲坂田伸(西大小四年)京城社稷町一八二▲谷川照明(光州小三年)光州府南町一七九▲井良弘(三坂小二年)京城三坂通二五四

當代一流 爭覇血戰譜

第十局

先 ●四段 樋口義雄
○四段 島村増喜

(圖は同同・●七八歩迄の局面)

○七九玉 ●同 龍 ○八八玉 ●同飛成 ○七九玉 ●八八銀 ○七七玉 ●九四龍 ○五四飛 ●四二龍 ○同 成 ●同 銀 ○同 玉 ●五二飛 ○四四玉 ●三三銀 ○四五玉 ●五七桂 ○同 銀不成 迄にて島村氏勝

「後手」○島村氏 持駒 金銀桂歩四

「先手」●樋口氏 持駒 銀桂歩

消費時間各七時間 累計 樋口氏 六時間五十八分 島村氏 六時間五十九分

觀戰記 起死回生の好手七九龍
六段 飯塚勘一郎

島村君は殘餘す一分の時間に追はれ乍ら、過手なく一手々々を匪んで來たが、敵の七八歩に對し、龍に七九銀では九七玉で後に續く王手なく、敗勢を免かれない、此際に好手がなければ、恐らく自玉の必死は解けまい
が、茲で同君は素晴らしい好手を發見して、アッサリ勝敗を顛倒してゐる、即ち此の七九龍がそれで先手同玉を九七玉と逃げれば、八八銀、八七玉、七七銀成、同歩、七五桂、七六玉、六五金、同歩、同角成、同玉、六四金以下簡單な寄り筋となるし、九八玉では八九龍、同玉、五九飛成で前の手順と同樣に、馬を救かれる結果となるから、七九同玉は批判の餘地がない

手順の五四龍
後手五九飛成で八八玉と逃ひ、更に七九銀と大切な手番りをつけて五四龍と角を拔いた手順は七九龍よりの順筋であつたらうが、これで後手の玉は完全に敵の必死から逃れ、逆に敵玉へ必死を掛ける事が出來た 即ちこれで後手の玉に詰みがない事になり、六八角、七七玉、七七桂で詰み

島村君誤りない
かくと見て樋口君は王手を利して四三飛と打込み、逃るか、戾るかの大段際を敢行した 以下の棋譜に見らるゝ通り、後手四三同飛で、これを三二玉と逃げても、四二と、二二玉、三三銀、二三玉、二四桂の時、同飛と拂つて、詰み筋はないけれど、何れにしても後手方勝負自玉に詰み筋なしと讀んで、四三同飛と應じたもの

五七銀不成
島村君は敵の五三飛に對し、三二玉では簡單に二四桂、二二玉、三二銀となつて、詰み筋故、四四玉と躱す、そこで、先手三三銀で四五玉と攻め、更に五七桂と打つたのは、若し敵がこれを五七銀成なら、同ちに四二飛成、五五玉、四四龍、五六玉、六六金で詰めて終はふとする、怖ろしい陥穽が構へられてゐる
然し島村君に此際で「留死は僅ちや」簡單に五七銀不成と指されては最早や先手として策の施しやうがなくなつて終つた譯で矢折れ刀盡きた樋口君は、これ迄ですと潔よく投了した
兩君の面上には時間一杯を賭つてさすがに疲勞の色が濃く、顧みれば兩君共によく戰つて、全く實力一杯を示してくれた事は觀戰子として、まことに欣ばしい次第である

十 基督敎のことは 京城新生會に
御手拾四錢郵送下さい、賀川豐彥著「神に依る新生」他數々の冊子を贈呈します
京城府朱橋町三三 京城新生會
(事務時間・毎日朝十時より夕四時迄 土曜日・半日〇日曜休み)

寫眞 ワタナベ 本町一
電本五三三八
光1760

義手足 コルセット
技術優秀
最新製作 改良セル進歩
御申越次第カタログ進呈
御希望に依り技術員出張・御滯在十日以內完成
京城 長谷川町 高野義肢製作所

滋養菓子 日ノ丸
春デス 日ノ丸タベテ グングン太レ
一ケ五錢
キントンアメ本舗 ...

內科 小兒科 岩井病院
仁川府山手町三丁目
醫學博士 院長 岩井勝三郎
副院長 原口作
電話一〇三二番

産婦人科 (入院隨意)
醫學博士 橋本吉藏
京城府岡崎町七 電龍山五八〇番

石鹼讀本 1
日本人は石鹼を持つと、すぐこする。
こすらずに、ぐっと握つただけで泡の出るのが本當の石鹼なんです。
御園石鹼

小供ノ百日咳 小供百日咳專門藥
すぐ シンコウ を飲ませて下さい
可愛想で 見てゐられない、子供の百日咳
胸は痛み、時に吐き顔色は青くなり眼玉は飛び出し、舌は歯の上と下に挾まりそれに空氣を吸ひ込むこと少く空氣を出すときにはヒーヒー特有の苦しい聲を出して兩は見て居られません
赤チャン程死亡の率は高く一歳では百人に二十五人の割合です
百日咳は初めのカタル期にすぐ手當することが肝心です
小兒の百日咳にはスグシンコーをのませて下さい、シンコーは特殊配合で効能顯著であります飲み易い粉末劑(各地藥店にあります)
定價 五十錢 一圓 二圓
代理店 京城南大門通二 新井藥房

三福コンロ
實用新案
驚異的・木炭と時間の節約半減
堅牢耐久無比
普通コンロとの比較特徵
一火力強大で燃料時間倍加
一木炭其他燃料半分で濟む
一火起し、煮焚時間半減
一火鉢の取替へ簡單安價
一木炭の外何でも完全燃燒
發賣元 京城府吉市町四三 丸三商店

鳩居堂薫香類 文房具、骨董 九霞山房
京城府本町三丁目五四
電話本局(2)二三四番

普通傳染兩病室完備
イケダ小兒內科病院
京城府南山町二丁目
池田勝三

眼鏡は 中村眼鏡店へ
御指定 京城帝國大學附屬醫院眼科 醫學專門學校附屬醫院眼科 赤十字社朝鮮本部病院眼科
京城府民病院眼科 龍山鐵道醫院眼科 江頭眼科醫院 全鮮各官公私立眼科院
調製所
京城本町一丁目(郵便局前)
電本②5017番・振替京城346番

日本共立火災
出張所 京城府黃金町二丁目一九九(朝取三階)
電話長本局(2)1566番
出張所長宅(2)2965番

たむし いんきん ひぜん あせも 水虫 には ハイル
朝鮮發賣元 木村藥房
京城府本町四丁目 電話本局二三九七・一〇五二四・五七三・二二〇五
振替京城四五七番・私書函京城八九番

高 フンドー
タカのあるところ
聲價愈々高し
仁川 高杉醤油釀造場

MURAKI
時計 貴金屬 蓄音機
M 株式會社 村木時計店
京城出張所

年賦定期貸付 日本銀行代理店
普通銀行業務 日本勸業銀行代理店
朝鮮貯蓄銀行代理店
京城南大門通二丁目百四十番地ノ一
株式會社 朝鮮殖產銀行
頭取 有賀光豐
資本金參千萬圓
全鮮各地に支店出張所六十四ヶ所東京、大阪に支店あり

內科 小兒科 レントゲン科
院長 醫學博士 今村豐八
今村病院
入院隨意
往診は可成午後一時迄に御申込みを願ひます
京城若草町大通り朝鮮信託入る新築
電話本局(2)一八三一番 五四六五番(自宅用)

一萬圓の倉荷を種に 四萬圓ごまかす

發覺した仁川商議金相琦氏の詐欺

朝運馬鹿をみる

假面を剝がれた 凄腕の青年實業家

【仁川】既報=商工會議所議員、協成商會主金相琦氏(三)もの仁川署における取調べは嚴重を極め事件の外貌が漸く明るみへ出されやうとしてゐる

金氏が昭和十年九月商議の改選期に立候補し見事金的を射とめ議員になつた時は既に事業は衰亡のどん底にあり再起が殆ど絶望視されてゐた、間もなく金氏は商議の肩書で表面的に現はれ社會的地位を得て來た、その年の十二月朝運に綿布約百六十個のものをサージ一千圓と荷物を偽裝し朝運の倉荷證券として殖銀から借出し、第一回の犯行に成功した金氏は朝運が〻商議金相琦〻の肩書に信用してゐるのに乘じ逮捕されるまで一年三ケ月旅完全に假面を冠り朝鮮運送の倉荷證券で殖銀から三萬圓、商銀から一萬圓を借り出し〻假面の青年實業家〻として惡の生活を續けてゐた

詐取三萬圓のうち實際商品として時價は七千圓、商銀一萬圓のうち同樣三千圓、結局三萬圓は荷物の假裝によつて朝運を通じ兩銀行から騙取したものであるが、朝運の倉荷證券となつてゐるため銀行に對する責任の一切は朝運が負ふ譯である、以下朝運仁川支店の話

金さんとは支店開設以來の取引です、しかし今度はえらいことになりました、勿論責任は朝運にあります、致し方ありません

が、假面をぬいだ彼は保管中の麗振會の公金や、金融組合を利用三百餘圓を詐取、金融組合に迷惑されたものである

製繩競技會

【汶山】坡州郡農會では去る三十日同郡廳構内で製繩競技會を開催入賞者は左の通り

一等州内面金貞鎬、二等州内面朴贊紀、同坡平面金貞鎬、三等州内面李頌憲、同金宗鎬、同朴容鉉

住馴れた舊廳舍に 廳員名殘を惜む

愈よ竣工近き忠北道廳舍 一日移轉式を擧行

【清州】明治四十一年六月二十八日忠州から清州へ觀察道廳が移され日韓併合後忠清北道廳と改稱、三十年間一道の施政府であつた道廳舍は時代の進運に伴つて狭隘を來し、百萬道民の不安を招來するやうな事態も惹起したので二萬清州邑民が結起、十一年度道豫算編成期に民間有志が道當局に談じ込み金東勳知事も大英斷をもつて移轉改築を計畫、清州邑には移轉新築後援會も組織されて道内各郡有志もこれに應じ多額の寄附金を醵出かくて道廳舍は官民一致協力の結果、移轉新築の運ひとなり本年六月には堂々たる煉瓦造り二階建本館が竣工の豫定であるが現廳舍移轉建替への關係で二十九日の學務課を先頭に三十一日まで兩部課全部が新築敷地内産業獎勵館、警察部、移轉建替への倉庫假廳舍及び倉庫内にそれ〴〵引越しを完了、一日には午前八時半廳員一同神社參拜後金知事より假廳舍における物品の保管取扱ひに就務上の注意があつて同九時二十分荒れ果てた舊廳舍玄關前に集合して修祓、祝詞、記念撮影等永年住み馴れた廳舍と名殘りを惜しみ萬歳を三唱して一同新廳舍に向ひ同玄關前で修祓を行ひ廳舍移轉式を擧行した

先生と新入 生神社參拜

【清州】學年始めの一日午前十一時忠北の新任教員二十一名、女十一名、計三十二名並に市内初等學校新入生、小學校百二十名、第一普校二百十名、第二普校百四十名、第三普校二百十名、大成、清南兩私立學校百四十名、合計八百五十餘名は揃つて清州神社に參拜し特に新任教員に對しては吉岡内務部長から懇篤な訓示を與へ全國小學校教員に賜つた勅語を奉讀、教育報國を契はせ一同萬歳を三唱して散會した

報恩の山火事 盛んに延燒

【清州】去る三十日午後六時頃報恩郡懷北面雙岩里山から發火、同八時頃には隣接清州郡加德面内岩里山に延燒し目下盛んに燃えつゝあり、所轄駐在所では關係部落民を出動させ鎭火に努めてゐる詳細はまだ不明であるが出火原因は木樵の焚火らしく被害甚大の見込み

農振會長の公金横領 公判に廻る

【仁川】金浦郡月串面雙井里三〇沈振澤(三)にかゝる詐欺事件は法院仁川支廳永田判事係で豫審中であつたが一日終結、公判に附すことになつた、沈は村の長老として信望厚く農村振興會長もしてゐた

報恩懷仁間に自動車

【清州】報恩、懷仁間道路の開通に伴ひ報恩自動車部では來る十日から一日一往復の乘合自動車を運轉することになつた

中心人物講習會

【永同】沃川郡では十二年度設定農家更生指導部落中心人物及び組長を召集し去る二十九、卅の兩日沃川小學校講堂で每日午前十時から午後六時まで講習會を開催した

大同江人道橋 初のお衣裳替へ

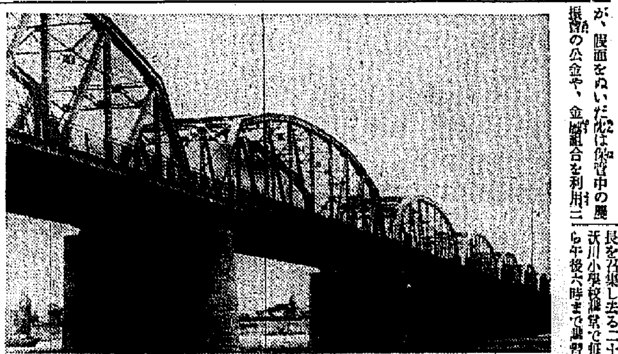

【平壤】大同江人道橋は架設以來永い間一度も修理を行はなかつたゝめ外觀すこぶる不成造な平壤府では明十二年度において工費五萬三千圓を投じて塗替及び歩道の地取替を行ふこととなつた(寫眞は近く衣裳替への人道橋)

責任輸送は繼續

群山の商圏確保のために 輸移入商組合力瘤

【群山】朝鮮運送群山支店が年間五千五百トン責任引受けによつて實施されてゐる長項經由輸送特別扱の實績不振のため六月末の契約改訂期を控へ京南鐵道當局ではこれを繼續するか否かについて種々考慮してゐることは既報の如くであるが右問題に關し京南鐵道岡本營業課長は去る廿九日來群し午後四時から會議所で群山輸移入商組合長と會見及び堤江朝運群山支店長をも交へて利用增進方について懇談を遂げた、その結果群山荷主側には輸移入商組合が中心となつて極力取引業者を勸誘し同線を利用荷せしめ商圏の確保のため特別扱の繼續に出來得る限りの支援をなすと協力をとなつた

元から群山までの運賃を加算すれば石當り十五、六圓に飛躍しようといふ見込みである

清州神社增築

【清州】忠北道では神社令の發布に伴ひ昨秋、臥牛山麓に奉遷新造營の清州神社が道知事より神饌幣帛料を供進する道社となつたので本年度には二千五百餘圓を投じて社務所を增築すると共に神饌殿の新築、神苑の整備をなすことゝなり、近く起工の豫定

清州高普の柔道場建設

【清州】道立清州高普では十二年度に四千九百圓を投じ清州高普柔道場を建設することになつたが同校父兄會ではもつと規模の大きな道場を建設すべく六千圓の豫定で寄附金を募集中である

報恩郷校掌議會

【永同】報恩郡では去る二十九日午前十時から郡會議室で郷校掌議會を開催し十二年度歳入歳出三千二百八十二圓を原案決定した

林業功勞者

記念植樹日をトし 忠北山林會で表彰

【清州】朝鮮山林會忠北支部では三日の記念植樹デーをトし林業功勞者として左の林楔十楔及び個人五名を表彰、當該郡でそれ〴〵表彰狀並に賞品傳達式を擧行の筈

▲愛林楔(楔團一個宛)清州郡南面城台里、沃川郡安内面老斤里、鎭川郡鎭川面古石里、槐山郡文光面陽谷里、陰城郡蘇伊面甲山里、忠州郡老隱面雪云洞、堤川郡堤川面□□里、丹陽郡永春面長癸里

▲個人(賞狀及賞品一組宛)清州郡北一面飛中里、槐山郡道安面道坮里、陰城郡陰城面□□里、忠州郡山尺面□□里、堤川郡寒水面松峴里

勞働者募集 龍仁郡の割當

【龍仁】三十一日午前十時から郡廳會議室に管内各面長を招集、郡守統裁の下に勞働調整打合會を開催したが道からの勞働者募集割當人員は二千名で協議の結果郡内各面へ左の通り募集人員の割當を決定した

水餘面三〇〇、二東面一〇〇、蒲谷面二四〇、古三面六〇、邑三面一六〇、駒城面一一〇、外西面二五〇、水枝面一〇〇、内四面一八〇、器興面二五〇、南四面一四〇、合計二、〇〇〇

幽靈もみで 四萬圓詐欺

金浦郡農會職員らの惡事 豫審終つて公判へ

【仁川】金浦郡農會書記や米穀商が一味となつて〻籾貸〻をせつた公私文書僞造行使、有價證券僞造詐欺事件は昨年から法院仁川支廳永川判事係で豫審中であつた、一日終結いよ〳〵公判に回附された事件の内容は

金浦郡々南面北邊里二六七元農會技手、金浦面北邊里九八四元農會助手、沈相範、同里元農會技手、李甲錄、金浦面北邊里二八八元農會技手、金浦面□□里二九一米肥商、李源某の四名は現物のない籾を、その一味五名のうち農會技手の四名は職務上の立場を惡用し保管してゐる自己の籾を現物があるやうに仕組み、倉庫に保管中の形式で私文書又は證券を僞造し、銀行から四萬圓を借り出してそれで籾六千五百石を買ひ米肥商李の名義で農業倉庫に入れ、籾の値があがつた時ドット賣り一攫千金を夢みてゐたが昨年三月金浦署に探知されたものである

犯人は農村振興の第一線にたち農民の福利增進のため努力しようといふ農會の技手であるだけに一般の注目をひいてゐる

農村を視察

【永同】忠北内務部長及び岡田地方課長一行十二名は二班に分れて去る廿八日報恩郡に出張、内務部長班は懷北面内北面内部落を、地方課長班は懷仁面内部落の農村振興狀況を視察し報恩旅館に投宿、翌日第一班は水汗、三升兩面、第二班は俗離、報恩兩面を詳細に視察した

八雲、磐手の二艦

四日朝仁川に入港 五、六兩日京城見物

【仁川】未來の提督、少尉候補生を乘せ、吾等が練習艦隊、八雲、磐手の二艦は油谷灣から四日朝七時半仁川港に入港する旗艦八雲に司令官古賀中將、艦長宇垣大佐、磐手には艦長候補大佐、四日は一部の少尉候補生と古賀中將以下幹部が三兩司夜六時から銀水における永井府尹の招宴に臨んだのち朝鮮ホテルに投宿、五、六の兩日二千餘名の水兵さんがセーラー服も若らしく京城見物にくり出す、五、六の二日間時に一般の軍艦見學を許すことになつてゐる、また仁川では四日夜六時半から仁川商工小學校で軍事映畫の夜六時半から夕べは都合で中止

會頭は 富士氏

田商議總會

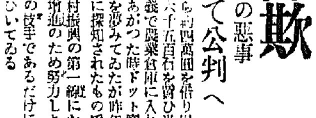

【大田】商工會議所初總會は卅日(午前十時は豐議室)午後一時から開會、まづ議席を抽籤で定め特別議員二名(高柳氏外一名)議員十八名出席、南部氏推されて議長席に着し會頭選擧に入る

十九票富士平平、一票南部京平

副會頭の選擧に入り

十九票 南部 京平

十九票 妻 藏

兩氏當選挨拶ののち議員三名の選擧を行ふ

十九票 伊藤 □□

十八票 若林 茂

十八票 吉原 勇熊

右三氏當選、更に會計檢査に土井浦、大里勝太郎兩氏を指名し、ついで各部委員を會頭から指名、かくて定款變更を附議し會議所位置を春日町三丁目十九番地に置くと改め常議員三名を五名と訂正、即決改正を一括上程し原案可決確定した(寫眞は右から富士會頭、南部、妻副會頭)

人の動き

▲吉野仁川稅務署長 大阪、東京稅務監督局管内視察中、六日頃歸任の豫定

シネマと演劇

瓢館【仁川】三日より二日間每日晝夜二回上映▲松竹大船超特作大映新島律保天原作脚色監督作品オール・トーキー現代劇「花嫁かるた」上原謙、桑野通子、高杉早苗主演▲R・K・O超特作日本版「叢林線進中」ジーン・レイモンド、ウエンデイ・バリイ主演▲松竹キネマ京都時代劇部特作、原作脚色野田高梧作脚色西條八十、嵐れ武士道鞭「からくり侍」(大船より若木一郎) 畠山喜美子主演

教員の大異動

三十一日附發令(括弧内前任地)

忠清南道

天安小(晉陽)山中春雄、長項小(溫陽小)渡邊政吉、溫陽小(珠山)松尾風男、溫陽小(大田第一)清水保美、大田小(禮山)木村仙次郎、(公州)小林佐一、岳義(鳥致院)内川哉明、大田小(大田第一)西本龍貞、維鳩(銀山)石松鶴一、唐津(禮山小)倉田一郎、鎭岑(大田小)林岡直治、大田第一(松山)池水悠、庇仁(鎭岑小)二宮秀雄、洪東(舒川)島潤清、熊川(洪城)孝子辛平、大川(論山)齋井嘉八治、成歡(瑞陽)安藤武千代、吾可(洪城)伊地知二郎、光時(結城)柒谷隆、揷橋(廣德)寅谷理雄、瑞山(瑞山小)田中寅二、燕岐(木川)柒谷進、梨北(鎭岑)石田匡一、九則(瑞山)有本吉太郎、屯浦(大田小)横田直雄、論山小(江景)石田武、大田小(舒川)小原勝治

舒川(大田第二)島田松一、天安小(大田小)一谷秀明、大田第二(鎭岑)松岡亨、屯浦(鳥致院)吉森榮、豆磨(時草)野永重行、洪城(江川)宮田鐵藏、調季(海美)田尻郁人、新灘津(禮山)赤崎林草、成歡(鎭岑)三好源徳、江景小(洪成)吉田衆義、大田小(公州小)立見武夫、公州小(天安)平田季義、瑞山(光山)稻林弘、大田小(世道)赤尾丈夫、成歡小(成歡小)東山顯明、世道(成歡小)柏原春平、大田高女(大田小)大内鋤、大田第二(論山)前田鋤、光石大坪則夫、新平杉野正治、鳥致院小石橋勝男、舒川稻伊勝源三、實所坂本敏之、松鋤河野通治、華陽石田信人、鋤川村上豐、大興福尾重彦、飛鳳推原通雄、銀河桑原洋明、海美井成頭藏、南里隣崎一豐、瑞陽田中恒人、東面大島龍平、眉山吉哲政雄、連山(屯浦)木川順治人、所道院南恩律、瑞山(洪城)山口チエ、江景(笠)

堤小(唐津小)植田瑋衛、葛山(唐津小)平野き、藤原和子、林川(舒川)浦井光子、ぬえ、恩山(論山)前山みよ、論山(大田小)飯塚みよ、大田(論山小)稻富ミツホ、洪山(瑞山)小畑朝子、禮山(禮山)小白石光子、大田小(合德)河座上ヲサ子、成歡(大興)岡圭子、庇仁(鎭山)林敏子、仙掌(廣川)附田翠、新昌(禮山)淺谷幸枝、洪城(大田小)本司敏、臨浦、淺田チツ子、合德加藤里江、瑞山島田多代、天安新宅和美、論山小關口美智枝、儒城田内和子、唐津小中村捷代、鳥城西嶋弘子、洪城丸田ヒサ子、溫泉吉原雨枝、海美佐見佐和、恩山小長澤みつこ、瑞山(洪城)森繁テル子大田第一(唐津)金甸斗、唐津(廣川)林哲承、廣川(鳳陽南)李鍾聲、鳳陽南(論山)朴初架、外南(晉城)李國煥、鳥城(安眠島)朴元鋼、山内(林川)宋必用、九則(鎭陽)韓慶敦鎭陽、(庇仁)李鍾譯、柳川(大田第一)李基宗

天安(伐谷)徐承賢、伐谷(松里)李有、鳥致院(新平)鄭水男、燕東(靑岩)李根榮、靑岩(所道)張基東、公州(柳川)李二俊、柳川(豆磨)朴鍾喆、豆磨(海美)朴周欽、公州(維鳩)金維楨、維鳩(銀岩)鄭子鍾、銀岩(銀河)閔孟植、維鳩(恩山)金基榮、牛城(銀岩)池相悅、銀岩(新灘津)宋鍾哲、新灘津(新昌)黃裕紋、廣川(竹陽)趙炳麟、鎭岑(余美)金森洙、長岐(正安)李仁夏、江景(牙山)鄭周興、牙山(恩山)朴永哲、九子谷(鳳陽南)朴昌雲、鳳陽南(屯浦)洪鍾鎬、屯浦林炳翰、溫陽(鳳陽南)鄭一熙、錦南(成歡)安丁吶、成歡(禮山)朴勝任、上月(時草)趙鋼周、城東(玉山)崔京洛、城東(禮山)李仲爽、鳥城(新平)洪甲子谷(伐谷面)尹興遠、伐谷面趙、扶餘(九子谷)愈炳、洪城(大興)鄭寅圭、洪城山(竹山)韓相雲、定山(化城)金泰培、世道(反浦)金榮培、南陽(定山)李世榮、九龍(世道)金龍鎭、扶餘(扶餘)鄭周英、内山(九龍)金明益、溫浦(熊川)崔昌封、熊川(大川)申鳳均、廣川(公州)田昌榮、公州(光石)田榮圭、金馬(松山)李大爾、洪北(大山)趙觀洪、禮山(合德)李申林、合德(熊川)李東洙

熊川(鎭山)金邦鎭、禮山(金馬)李敦璣、金馬(洪北)金泰洙、洪北(鎭川)金仁承、新岩魯基夏、鳥北(長谷)李黃龍、長谷(論浦)徐榮鍋、論浦(珠山)崔萬吉、珠山(西南)金興錫、宮城(文山)朴興源、沃洙(南原)林哲新、扶餘林華均、閔玄、論山(全義)朴殷錄、松興(全義)朴永鎭、南原(南山)林徹洙、南原(庇仁)李冕鎭、成興(洪山)金容煥、松南(庇仁)秦斗郁、庇仁(結城)金容圭、結城(板橋)李西敦、溫泉(上月)李寛烈、道昌(仙掌)朴洪信、湯井(新昌)李顯洙、新昌(大岼)朴東信、大岼(揷橋)洪泰義、揷橋(恩津)金允煥、天安(洪城)張文哲、洪城(仙掌)李用成、仙掌(合德)李明雨、溫陽(燕岐)李基珂、硯山(河山)工鳳秀、北面(燕岐)朴勝旭、陽坪(燕岐)李基容、德山(面)李裕榮、鑷(面)李紹(鎭)、近興(浮石)文興俊、扶餘(利仁)金宗萬、板橋(城)張哲(甘)、浮石(瑞山)鄭遠謨、(稻項)金錫煥、鶴項(月山)金顯成、萬里(廣德)蔡鋼翊、上月(儒城)李斗鉉、儒城(九則面)李邁洪、泛川(南北)李仲、成歡(全東)孫錫賢、廣德鄭會權、合德都甲、光石鄭顯、月山、金鍾鉉、玉山金容鎭、論山王學

沫、溫川成益殷、大川林漢翼、瑞山河在元、青陽黃文周、吾岩盧五衡、馬山金正元、扶安朴正培、東川九、閔山丁榮錫、反浦李丹淳、洪城雲金鋼、西部李準瑛、全義李永雨、燕東徐洪錫、唐津鄭闘鎬、夫永植申熙、鄭夷李漢斗、新平林鉉榮、文山許禹、鎭山洪性淳、大山劉大鉉、鎭山崔炳龍、四川朴鍾潤、大田第一(新昌)洪性榮、木川(鳥致院)劉州、海美金有昭、論山(公)巡城朴蓬喜、灑川(扶餘)安相春、扶餘、淳陽、洪城(禮山)鄭貞伊、天安尹純崇子、九龍(江景)李顯夏子、惡亭、柳川女講(瑞城)朴球任順、瑞山、大興鄭基英、溫陽保泰李鍾順、新陽黃鍾敏、化城申福禮、余美中順、燕安泰頭鶴、石城成禮玉、東明宋仁順、松山金貞順、天安愈炳淑、青陽梁海子、古岩白雪子▲農業學校珠山敏、林田三津太、天安敏

全羅北道

新配置(普通學校の分)銀安平山しのぶ、蓮□柳久吉明枝

全羅南道

木浦商業書記(光州中學書記)道曾永田安寂、同本田正次、同…谷田勇次、同佐藤良朗、同金雄益雄、同岩尾貞雄、同酒井政道、同門川武志、同山田保一、同川原瀧志、同高橋淳夫、同上杉忠夫、木浦商業書記(光州中學書記)道祭伊太郎▲光州農業同(光州女高普同)宮原準太▲光州高普同(木浦商業同)中野文八▲光州女高普同(光州農業同)本村正基

勇退 光州高普訓記大澤正太郎▲海南農業實修校長原田俊之極▲同李頑根▲鄭根同金性洙▲同光陽同金森雪▲順天同李顯濟▲二老同吳貴鳳▲光州第二同猪熊留▲瑞坊同金用鎬▲同補同正則▲智島同宮内昌治▲三郷同瑞坊同佐々井治正▲岩泰同一宮好澤好▲朝天普長武藤準太郎▲河松▲安良同李寿植▲錦林同金容浦▲石橋同朴聚▲光州小浦鎭淳▲華陽同吉田秀▲三道同宋貞理▲麗水水産敎諭伊藤俊吉▲光州高普同熊澤臘一依願免本官(各道)▲光州農業敎諭岸田大八郎願津農業學校實業補務を囑託

"馬鈴薯"が"洋行"します

はるぐ〵ホンコンから咸南に注文 "多々益々辨"と得意の當局

【咸興】咸南産ジヤガイモの洋行準備……大阪商船カルカッタ航路ためかホンコンの貿易商から本府殖產局を通じてタマネギとジヤガイモの取引希望があつた、タマネギ生産に自信はないが高地帶四郡の定期船が四月から每月一回寄港することに決定した山に定期寄航することに決定したを本府にジヤガイモなら〻多々益々辨じ〻得る咸南である、まづ試驗的に甲山郡惠山鎭里と大五里川里から一千石ほどの初輸出が企てられてゐる、地域では石三四圓の品でもイザ外國貿易となれば運ばねばならぬため石當五圓程度となり惠山ホンコン間の運賃八圓に地

三中井百貨店 清州に進出か

【清州】忠北道廳移轉新築決定以來、清州市内は異常な活氣を呈し、その發展振りは、最近頓に目覺しく本町通りの如きは大商店が續々新增築されて全く面目を一新し近代都市の色彩が益々濃化する一方、農村の振興も手傳つて購買力も增しこのところ不景氣知らずであるが京城の三中井百貨店も進出を企て本町二丁目支那料理屋春花園の隣りから新道通りに沿ふた上田滋次郎氏所有土地四百坪を買收したと傳へられてゐる

仁川の電話 申込み減る

【仁川】景氣を反映、仁川の電話申込み受付數は四百九十件、インチキ封伐の申込み制度改正が完全に役にたつて昨年の七百七十件より二百八十件減少した、抽籤發表日は未定

淋病藥

淋病患者は如何なる藥劑を最良とすべきか

それは内務大臣を會長とし・醫學藥界の最高權威者十六名を委員とし、厳重審議の上、其の品位を定め、日本藥局方に收載し、且内務省衛生試驗所において檢査封緘せる藥劑が、我が醫學界の權威となつてゐるのである

故に我が有田ドラッグの淋病藥は政府指定・醫學藥界の最高權威が認定の日本藥局方收載の内務省衛生試驗所封緘の治淋劑六種を主藥とし、何等副作用なき安全確實なる淋病藥である

藥の有効無効は小便を見ればわかる

淋病患者は個々の廣告に迷はされてはならぬ。一番注意すべきは小便である。素人で淋病を知るには、小便をコップに採つて見ると淋病のものやゴミの樣なものが浮いたり沈んだりしてゐる。それが淋糸なのである。どんなに藥を飲んだり注射をしても、コップで小便を採つて見て、糸の淋糸が消えない藥では駄目である

故に小便を見て淋糸の取れる藥を服用せねばならぬ

藥が有効なれば淋糸も無く、膿も去り、腫も止り、全快の目的を達するのである

淋病と新藥「流行藥」

淋病の專門に研し、博士論文の藥、又は〇〇研究所發賣藥など〻種々の新藥が現はるゝも、信ずべきものは稀である

中には一大學研究所内、一二の博士の研究せる新藥があるが、これ等は未だ一般醫學界の公認したものではない

又雨後の筍の如く續出する性病の新藥は、何れも學者や博士の名前を看板にして賣るが、日に醫工の施設には安全なる定評がある

之に反し、日本藥局方收載の藥劑は、内務省衛生試驗所に於て嚴重封緘せられたる、最良質のものである

何が故に内務省衛生試驗所が、藥品の檢査封緘をするかと云へば藥劑一個の商人が局方不良の不良品を販賣するからである

一番安全なのは政府制定、日本藥局方に收載の藥品により、治療することである

淋病藥 特製 八日分 四圓 十六日分 八圓 別製 八日分 十六日分 十五圓

個々の廣告に迷はず有田ドラッグ專賣所を訪はれよ

全快者發表の藥 高價藥配劑公開

吉田賣松鐵殿前は責任藥につき他の一般賣店には販賣してゐませんから左記賣店所でお買取下さい

にせ藥をうるサギ師あり 吉田賣松鐵殿の名前あるものをお買取あれ

有田ドラッグ專賣所々在地

肺病 ろくまく炎 肺尖カタル藥

高價藥と安藥は百倍、二百倍もの差がある

一概に藥と云つても安藥と高價藥の値段は驚く勿れ、百倍も二百倍もの相違がある

斯くの如く、藥の値段に非常な高低がある所以は、病氣に對する藥効如何と、有害副作用の多寡に依るのである

左に一例を舉ぐれば

◎解熱劑(頭痛藥)でも、一キロ二圓の安物から、高い上等品になると、二百三十圓もするのである(百倍)

◎鎭咳、祛痰劑(咳を止め、痰を切る藥)でも、一キロ七圓の安物から、上等品は七百五十圓もするのである(百倍)

◎滋養強壯劑でも、五圓の安物もあれば、上等品は二百六十圓もするのである(五十倍)

◎「ホルモン」劑も、一圓五十錢から、高いのになると同じ一キロで千六百圓もするのがある(大百倍)

故に、藥劑藥で、しかも有害な副作用のないものが最好藥で、從つて値段も高く、拾年と苦勞經驗を經て世に公表せる如く、有効高價藥の配劑と有效配合とにより、多數の全快者が現れて居る譯である

我が有田ドラッグの製藥は、既に著な實例である

特製治肺劑(八日分 十六日分) 別製治肺劑(八日分 十六日分)

●有田藥館●

法人登記公告

[illegible]

商業登記公告

[illegible]

任實出張所

全州地方法院

池田の甘栗 信用第一 おみやげ第一 京城明治町

藥 卸問屋 株式會社 新井藥房 京城南大門通二丁目 電話 [illegible] 振替京城一六一番 營業案内申越進呈

大懸賞當籤發表

應募總數 三百萬突破! この熱誠

クラブ美身クリーム、クラブ淡白クリーム、クラブコールドクリーム愛用者御優待の大懸賞は壓倒的大人氣を博し、豫定總數三百萬を越え、所轄警察署、新聞社同業新聞社代表御立會の上嚴正公平なる抽籤を行ひ茲に特等、壹等、准壹等、貳等當籤者御芳名を左の通り發表(滿洲愛用者の分も含む)し熱誠なる御愛顧を感謝し一層の御愛用の程を願上ます。(各等敬稱省略)

正解答
(イ)クラブ美身クリーム
(ロ)クラブ綜合ホルモン

總應募數…三百〇三萬〇〇十通

特等 …… 貳百名

壹等 (フランス人形、電機時計、防水コート地、婦人服地、オペラグラス(何れか一品)) 貳百名

準壹等 (あかねモス(洋服一反宛)) …… 貳千名

貳等 …… 三百名

●參等 (特大)粉洗ブラク (特別)粉白きはブラク 何れか一品……五千名

●四等 (中)齒磨煉ブラク 錦有素の美ブラク 何れか一品……壹萬名

●五等 新式大袋 入袋 何れか一品……參萬四千三百名

御注意
三等 四等 五等の賞品は直接御送附をもつて發表に代へ、賞品は今日から一ケ月內
御通知申上げると共に全國同滿新聞紙上にも發表します

クラブ美身クリーム

綜合ホルモン配合の若返り榮養クリーム

クラブ化粧品・カテイ化粧品・クラブ齒磨

中山太陽堂 總本店

"朝鮮文藝會"生る
富永學務局長等の音頭で
先づ流行歌淨化に

"忘れちやいやよ"から"あゝそれなのに"と流行歌はますます卑俗化の一途を辿るばかり、全半島を電波に乘つて風靡する朝鮮俗曲の低調化は識者の顰蹙を買つてゐるが、何とかこれら流行歌の淨化を圖りたいといふので、富永學務局長や金北總督府教學官の肝煎りで近く『朝鮮文藝會』を創立して歌謠のみならず將來は演劇、舞踊、文學、美術など藝術の各分野に亘つて教化運動に努めることになつた

先づ第一の仕事として教化力の大きい流行歌の淨化に乘出すことになつたが、在鮮一流の作家、作曲家、歌手を選んで内地人側を一部、朝鮮人側を二部とし、古曲の中から勝れたものを選び出して保存の途を講ずると共に、新しい時勢に適合した現代人にアッピールする新作を生み出して、民衆の魂に眠つてゐる高尚な情緒を揺りさまさうと云ふのである

一方放送局ともタイアップして放送し、またレコードに吹込んで普及しようと云ふ意氣込みである、この流行歌の淨化運動が成功すれば引續いて演劇、舞踊、文學、美術などにも手を伸ばすことになつてゐるが、この『朝鮮文藝會』は五月一日發會式を擧げ實行運動に入る筈で、民間篤志家の理解ある援助によつて將來は財政的基礎を固め、社團法人に育て上げることになつてゐる

新説
妓生の美しいのは唐辛子のお蔭
日本婦人科學會で氣を吐いた
城大申助手の論文

妓生のあのすんなりした脛の線や、女學生のあの潑剌としたやうな眞直な脚を見て朝鮮を訪れる外國人は誰しも目を瞠るが、これは何に原因するだらうかと京城帝大産婦人科の申雄浩助手は同教室主任教授高橋榮博士の指導の下に、永年の研究を續けてゐたが、苦心の努力報いられて最近その原因の究明に成功したので、その結果論文を一日から三日間東京で開催中の日本婦人科學會に提出したところ、全國から集まつた數多の優秀論文を凌いで嚴選裡に堂々拔擢され朝鮮産學徒のために萬丈の氣を吐いてゐる

申雄浩君は今から五六年前高橋教授から朝鮮婦人の骨盤の優秀性は飲食物その他何かに原因するのではないかとのヒントであらうとの指示を受け、それは朝鮮飲食の獨特の調味料唐辛子に原因するのではないかと、唐辛子を與へてその骨系統に及ぼす影響を調べた結果果して骨系統にアチドチス性（骨軟化症）を豫防することを確め得、これを論文にして前記婦人科學會に提出發表されたものである、同君は城大出の青年學徒で朝鮮飲食と體質の關係を専門に研究し將來を囑望されてゐる（寫眞は申雄浩君）

巡回文庫班新設
これも二千六百年記念
總督府で計畫中

來る昭和十五年、光輝紀元二千六百年を迎へる文部省では、これが記念事業として全國に圖書館を建設することになり目下これが準備を進めてゐるので、朝鮮總督府でも國民精神作興運動の一つとして紀元二千六百年記念事業として、優良圖書を多量に購入し巡回文庫班を新設することになつた、この文庫班は京城にある總督府立圖書館を中心とし、圖書購入に不便を感じてゐる半島の各地農、山、漁村を巡回し、無料で貸與し、新知識注入の役割を勤め、さらに各都市にある圖書館の施設を擴大して、新刊書籍を購入し、新時代の動向を認識させる計畫である

春を尻目に銀嶺行
毘盧峰目ざしてスキー陣昨夜出發
壯大極まりなき雪の景觀
鐵道局で十六ミリに撮影

閉された神秘の金剛山毘盧峰を内から外へスキーで縦走する『銀嶺行』は豫定通り三日朝内金剛を出發、山頂に一泊、四日外金剛に下降する豫定で城大醫科教授指導の西鮮山岳部の鄭氏等一行四十名は二日午後十一時京城驛發列車で出發、五日午前七時京城驛著列車で歸城の筈であるが、鐵道局では來る東京オリムピック大會を控へ海外に金剛山を中心とする觀光朝鮮に外客を誘致するため飯山技手が十六ミリ及びカメラを携行して銀嶺金剛山の壯大なる雪の景觀を縱橫にカメラにおさめ觀光朝鮮宣傳に一大魅力を盛ることになつた

獻金の栞

▲平壤府船橋里仲村森吉氏は日頃から同地の日清戰役大島旅團の記念碑の塋志管理をしてゐるが、

狂言か自殺幇助か
結局清算しきれぬ戀の甘酒
三人心中謎の數々

【咸興】既報、定和陵松林の中に惡みの苦い待ち兼ねて服毒心中を企てた若い男女の三人心中沙汰は目下三人共道立咸興醫院に入院加療中のため死因の眞相は詳でないが三人は何れも合意の心中と見られ、その裏には要もあるらしく男一人に女二人の藝妓の合意などとは考へられず、戀の三角關係から義理上のヂレンマに陷り戀情の將となつた三名が一時の興奮から死を求めたものではないかとみられてゐる、事件のあらましは

男の咸興府朝日町間組配下東村荷彦（二）は錦町富興の家抱藝妓あくぼこと草野さい（二）を知り初める前にすでに同家の雛妓と北島さやか（二）と戀仲となり義兄妹として每夜のやうに料亭の一室で陸言を交はしてゐた事實があり死の直前に東村が認めた遺書には『自分は初戀の女と死ぬのが本望だ』とある所からみると雛妓が初戀の女であつたかも知れない、その後藝妓と相識したる因由が同女に對する戀情へ雛く村はあくぼを知つた東蒙兄妹の至らぬがあるにも拘らずあくぼと戀の行き酒に陶醉して惑ふたらしく殊に男一人を繞る女二人の戀の三角關係を醸し出したのではあるまいか

事件發生の當日（三十一日）午後零時頃あくぼが某料亭に聘ばれてみると東村と雛妓が悲痛な顔で『私達二人は一緒に死ぬ』と言ひかけるのであくぼは冗談と思つたが兩人の眞剣な態度にことのすべてを察し誘はれるまゝに服毒を勝ひ

中華樓に移つて痛飲の上死場所を求め定和陵に至り遺書を認め自殺を企てたものであくぼの兄弟の遺書は東村が書いたものであくぼは最初から全く死ぬ意思はなく二人に引ずられて死の途連れとなつたと語つてゐる

同服毒の際もあくぼは『雨は半分棄てた』といつてゐるが此成行からみて無理心中か？自殺幇助か？事件は複雑化して行くのではないかとみられる、また東村はあくぼに對し『お前を殺してやる』といつてゐたと云ひ今回の事件前に東村は睡眠剤をあふつて自殺を企てたこともあり或る方面では狂言でないかともみられてゐる、然しこれに特記すべきは當心中事件に對する道立醫院の醫師看護婦の人命救助の努力である『二』君は自動車試乘のため定和陵まで行つた際、服毒の三名を發見し即時道立醫院に入院せしめたゝめ三名の命をとり止め得たもので、詐欺危篤を傳へたあくぼも一命を取り止むらしく結局三名とも複雜な戀の解釋は清算に至らぬらしい

材料は惡くても設備で生かす
院坪石炭と大橋式窯

『大橋式窯』が本府中央試驗所窯業部主任大橋技手によつて發明されて燃料界に福音を齎へたことは既報の通りであるが、この發明品が愈よ實際に應用されることになつた、咸北院坪には本邦稀有のやうな優良粘土と長石の上等なものを産する一方、院坪炭と稱する石炭を多量に産し、窯業工業地として最適地であるが、たゞこの院坪炭は質が惡くて揮發分が少く灰分水分が多くて窯業に使へず、同地は工業地として最良條件に恵まれてゐながら、この惡質の石炭のために發展し得ないことを惜まれてゐたところ、大橋式窯の出現に

『待つてました』とばかりに咸津の工業家吉松三郎氏が早速院坪に大橋式窯を建造し、タイル及び耐火煉瓦製造の大工場を建設中であるから、いよいよ近く問題の窯の威力が分明する譯である

仇討事件に涙の判決
三年の執行猶豫

"昭和の仇討事件"江原道鐵原郡東松面李永琪吾仲堂（三）の殺人事件の公判は二日京城地方法院で山下裁判長係、酒井檢事立會で開廷求刑三年が懲役二年（三年間執行猶豫）

江界の五人殺傷犯
十日目に逮捕
渭原署に凱歌揚る

【新義州電話】既報、去る三月二十二日午前三時頃江界郡魚雷面満浦洞、鴎藥金礦鑛方に侵入し就寝中の主人金氏を一撃の下に殺害、續いて同人の妻花京氏、主人の弟金徳九、同人の娘金聖武、金徳縣の長女金玉徳と合計一家五人を殺傷して現金二百五十圓を強奪逃走した兇惡犯人は爾來江界署を中心に前川、渭原、満浦の四署が協力し、延人員二萬餘人を總動員して必死の捜査を續けた結果、事件發生後十日を經過した四月一日午前七時頃渭原邑内の旅人宿に潜伏中の犯人を渭原署の手によつて逮捕した

犯人は被害者宅の近くに住む金萬福（三）で一定の住所無く、夏季は漁夫をなし轉々としてゐたこと判明したが、他に餘罪あるものの見込で嚴重取調中である、捜査の端緒は犯人の姓名が被害者の口からはき出されたもので、渭原署は大物の事件解決に文字通りの凱歌をあげた

拐帶給仕は滿洲か
共犯關係なし

京城府大門通一ノ一二三公益ビル内伊藤商事の給仕鄭辰□（三）の三萬圓拐帶逃走事件は所轄本町署で必死の捜査を續けてゐるが、女の關係その他を調査の結果共犯、色沙汰關係もなく滿洲へ

トラック眞逆樣
乘つてゐた人は即死

二日午前六時ごろ楊州郡瓦阜面島安里の京楊道路で京城へ向けて疾走中の京第五一三八號のトラック（京城府禮智町李在萬運轉）が突然故障を起し七米下の道路畑地へ顛落、荷物の上に乘つてゐた楊平郡西門面梁在奉さん（二）は荷物の下敷になつて即死した、同トラックは定員外二名を乘せてゐた

和泉町の火事

二日夜十一時ごろ京城和泉町鑄道方面に高飛びした形跡があるので全鮮に向け手配し追跡中

大潮湯
三日開場
御雅遊
御待申上候
仁川
月尾島遊園
飛鳥館 料理
御席 別莊
四月となれば汀のさゞ波長閑に唄よ

惜しまれて榮轉
京中の近藤氏

京城中學校教頭近藤傳四郎氏は今回の異動で新設の全州中學校々長に拔擢され近く赴任する、京中在校廿年、栗崎校長以來今の江頭校長まで四代の校長を送迎しその間生徒訓育に當つて來たので全校生の信望は非常なもので今回の榮轉に別れを惜んでゐる

最近家運が隆盛になつたので現金一千圓を朝鮮防空器材費に獻金した

◆城北洞基本門法華宗咸興新稿所吉野ひろきさん等十名は寒行の喜捨金八十一圓を、全南松汀里大師講木村ちゑのさん等四名は十圓、同瀬陽金剛講支部梅本大仙氏は五圓をいづれも防空器材費に獻金

大學を中途退學
窃盗武者修業
遂に本町署に捕はる

京城府南山町一六〇生れ住所不定の竹村某こと姜某（三）は性來の放浪好きから中途退學し詐欺窃盗前科四犯の佐伯某と戀仲になり可愛い男の兄弟を生んだが、移り氣な佳は單身で東京に飛し京城に歸り、轉々としてゐるうち身を持ち崩して前科四犯の烙印を押され、昨年十二月十五日西大門刑務所から假出所

直ちに同所保健技手吉永氏の許に引取られてゐたが、同家の貴重品類を盗みその他府内に潜入み、旅館に泊り込んでは洗濯物を盗むなど僅か四ヶ月のうちに約五千圓に達する荒稼ぎをした

南に北に、また南にと
彷徨ひ歩く少年
自責と恐怖の餘り

入試地獄が生んだ悲劇、二日午後四時ごろ京城竹添町相光時計店でクローム時計一個を買ひ手の切れさうな百圓札を出した少年を西大門署員が怪しみ取調べると、咸興府深町三六李永鎬氏次男李中順君（二）で、今春同地永生高等普通學校の入試に落第、ひどくがつかりしてゐる折柄またも父親からきつく叱責され去る卅日家出を決意し同地金融組合に預金した現在高一千二百圓の父の預金通帳を盗み内三百圓を引出して卅一日早暁京城驛に着いたが一層の事夜が明けるまで旅を續けろと釜山へ直行したが釜山にも知る人となく幼い李君は、恐懼戀しさのあまり間もなく北行の汽車に乘りかへて咸興へ歸著したものの我が家の前まで歸つた途端また父に叱責される事を恐れて再び京城行の列車に乘込み、二日朝京城驛着

あてもなく街を歩くうち竹添町相光時計店前で突如ピカピカ光る陳列棚の時計が欲しくなり卅圓のクローム時計を買求めんとした事から、目下同署で保護の傍ら父親引取り方を打電した

映畫館で掏る

京城府和泉町の黄某こと（二）は二日午後三時半ごろ明治座で觀劇中の女客の懷中を狙ひ蟇口二個を掏り取り黄金町の本町署員に難なく檢擧されたが懷中には合計十二圓を所持してゐた

京城で初めての
アマチュアー人形展覽會
廣く一般からも募ります

最近内地各都市で"人形熱"が昂揚されだした折柄京城でも國家松田黎光氏を中心に熱心な愛好家が集まつて『京城創作人形同好會』が組織され、來る二十三日から三日間本社樂部後援の下に京城で第一回の展覽會を開き、同人の作品を出陳するとともに次の規定により廣く一般アマチュア一製作家の作品をも募ることになつた

◇申込先　京城本町一丁目岡本手藝材料店、同本町四丁目まる榮呉服店、同明治町二丁目セール手藝材料店

◇四月十八日迄に前記申込所に、

プラチナダイヤ入りメタルを盗み出し、黄金町一五〇市丸質店へ二百圓で入質その質札を持つて太平通りの二李二南の古物商方に賣取り方を交渉中窓口に並べてあつた武金屬類七十圓を盗んで立ち去つた

盗んでは入質

二日朝京城府黄金町の質屋へ風呂敷包みを抱へて入る男を鍾路署員が調べると、住所不定南鎬天（三）で二月中旬ごろから數回に亘り丁子屋用達部附近から洋服地五百圓位を盗取、同日もこれを入質せんとした犯行を自白した

奇怪な相次ぐ盗難届けに本町署は必死の犯人捜査を開始したが龍山市丸質店で主人が秘かに盗み見た印鑑が前科者だつたのを唯一の手掛りに吳英煥刑事は道刑事課へ飛び手口藥指名簿を繙いて住所不定と推定、鈴木刑事部長と協力卅一日經過手配の結果二日に至り犯行の一切を自白した佐は前科の上に堂々たる風采と犯行手口の巧妙を極めてゐたため搜査陣は常に翻弄されたが刑事の科學捜査が遂に奏功したものである

なほ犯行數日に係員も舌を捲いてゐるが、金融組合預金通帳二百四圓を五百二十四圓に改竄引出しに成功してゐるなど大掛りな窃盗ぶりである

◇出品點數、人形の種目、題名、附屬品（定價）非賣品を明記して申込のこと
◇出品受付　四月廿一日京城日報社來賓室
◇種目點數　別に制限無いが風紀公安を害しないもので出品者自身の製作になるものに限る
◇推賞　優秀なるものは同人においての方法によりて推賞する
◇地方からの出品は返送に際し荷造運賃其一切出品者の負擔とす
なほ同會では賣上げの場合は定價の一割を同會で申受け利益を生じた場合は京城日報社社會事業基金に寄附することになつてゐる

近藤氏は早大を出て直ちに京城中學校に教鞭を取り、今日まで英語を受持つてゐた珍らしい精勤の人、殊に早大時代からスポーツに造詣深く明治運動から京中に朝鮮最初の野球部を創設、爾來十八年、力を盡して來た功勞者、全鮮中學校野球部長中の最古參者として有名な人、昭和十年江頭校長就任の時教頭となり野球部長の椅子を現深川部長に讓つた（寫眞は近藤氏）

南山名物の老欅が燒失

南山頂上國旗掲揚塔附近に亭々と聳えてゐた南山名物の樹齢三百年、高さ四十五尺位、直徑四尺位の欅が二日午前九時ごろ同樹の空洞内から發火したので消防署員六名、山林監視一名、本町署員一名が駈けつけ土をかけて同十一時半ごろやつと欅一本を燒いて消し止めた

官舍附近の國旗掲揚塔の方から發火、同家を全燒して同十一時半鎮火した、原因は煙草の吸殻と西大門署で取調中

播拂ひ履人

京城府鍾路町二七九號鍾支店雇李容子さん方雇人金萬福（二）は去る廿八日主家の賃金一圓五十錢と主人の短靴を盗み取り姿を晦ましたが二日夜鍾路署で捕へられた

東邦浪華勝つ
中等選拔野球

全國中等選拔野球第六日の試合成績次の如し

東邦商	1 4 1 0 0 0 1 0 0	7
岐阜商	0 0 0 0 0 0 1 1 0	2

◇準々決勝

下關商	0 0 0 0 0 0 0 0 0	0
浪華商	0 0 0 1 0 1 2 0 A	4A

話の屑籠

☆……身輕に比較して豪壯な邸の所有者である渭西電氣の高堀朝鮮運營部がかつた一度敗北したことがある

☆……あの事件で有名な名文『兵に告ぐ』は午前十時頃放送されたものであるが、殿文ともいふべき『今からでも遲くない…』の名文句こそ、その日の未明赤坂臨時司令部から當時中佐がラウドスピーカーで放送した文句とほゞ同樣のものである

☆……ところがその時當時中佐の使用した擴聲機は陸軍技術本部で苦心作成した一里四方にピンピン響き渡る強力無比のものであつたので、大盤を讓る陸軍技術部も、その大盤を用すまでもなく、擴聲機の方でジャンジャンやつてくれたといつて、當時を述懐する毎に『ウーム、文明の利器にしてやられた』と無愛想である

☆……【珍名所】きのふラヂオの常識講座で『樋木の常識』を放送したのは、水原高等農林學校教授農學博士の植木秀幹氏

けふの天氣

晴、一時曇

京城土地建物合資會社經營
人氣沸騰待望の舞鶴住宅地愈第一期賣出し
分譲年賦
全經營坪數
六千坪府内隨一の住宅地
四月一日より五月十日迄
●東四軒町電停より東徒歩三分
●東南向雛段式超理想高台
●一口約百坪より六百坪迄
●櫻ケ丘小學校（新築中）徒歩五分
●上下水道瓦斯完備
●坪數に限りありお早く御踏査を
●近き將來地價騰貴確實
●本町ホテルからは自用車にて何時でも御案内いたします
御申込所
京城府本町一丁目 本町ホテル事務所 電話本局(2)二一七三
京城府新堂町三三六ノ四 諸戸工務所 電話本局(2)二九一〇

高麗燒 李朝燒 唐物
大賣立
日時　四月三日下見　四日午後一時賣立開始
會場　京城府南山町二丁目 京城美術俱樂部 電話本一三六〇番
札元

中外商業新報
申込所
京城支局長 石川済彩
京城府本町五丁目（電本六三五五番）

日・英・米・獨・佛特許
器械鍼療法
奥村療法 朝鮮学院
○貸費講習科 ○信講習科 ○速成講習科
（郵券四錢呈）
毎月五日開講
○所在地 大阪市西区江戸堀下通五丁目
○本院 京城府大和町三丁目
○特典

特許・商標 出願・審判・代理
廣井特許事務所
創業五十余年
大阪市東區備後町二丁目

官費補助學生募集
日本飛行學校
東京市蒲田區

受驗生募集
九州高等豫備校
日本一クレヨン
正直クレヨン
地球鉛筆

性病科 皮膚泌尿科
婦人科 特設内科
宇野醫院

アイスケーキ
養鶏
淋疾
黴毒
塩井醫院
京日案内
店員
英文タイピスト
女子
醫師
貸家を求む
宅地
貸家
パーマネントウエーブ
恩給
電話
恩給
賣地
洋裁
熊本
特別案内
恩給 年金 特別立替

すつうとはいたに
チンノー
の匂い朝顔ラブ

白き手の人々〔7〕

吉屋信子作 富永謙太郎繪

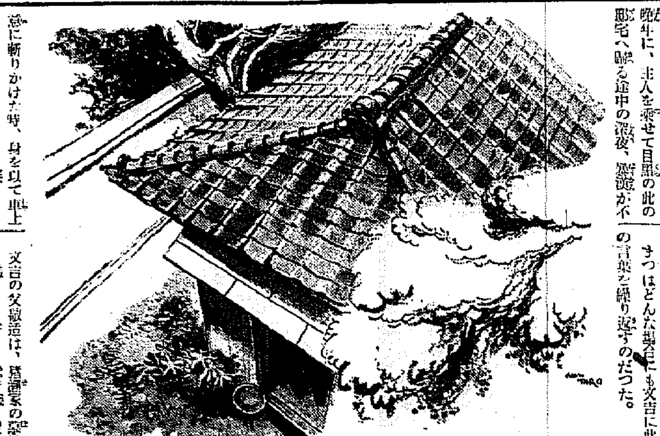

小さき家(一)

瀧水園—の宏大な庭を前に控へた猪瀬邸の、その裏の方には自動車のガレーヂや、倉庫や納屋や、表の方には出せないやうな建物が並んでゐる。猪瀬家の執事の住居もその並びにあつたが、その裏手、殆ど裏門の木戸とすれ〳〵に小さな一棟の家が建て添へてあつた。

これは猪瀬家の先代に仕へた抱へ車夫敬造—彼は猪瀬家の先代の晩年に、主人を乘せて目黒の此の邸宅へ歸る途中の深夜、暴漢が不意に斬りかけた時、身を以て車上の主人を庇ひ、その爲に兇刃に倒れ、先代は恙なきを得た、先代は敬造を命の恩人として、その妻のすつと一子文吉の生涯の扶養を誓つて、元通り邸内に止めて、住居を與へて生活させて置いた。先代の亡くなつて後も、今の邸衛も父の命を助けた恩人の遺族としてこれを扱つた。

邸衛の代になつては既に自家用車を購入したりした時代だつたので、亡き敬造の息子文吉も、初めは、中學を終つたら、自動車學校にでも入れて自家用車の運轉手として使ふつもりであつたが、文吉は中學時代から非常な秀才で、同年の猪瀬家の學友として寧ろ一彦を指導する位だつたので、邸衛はその才を惜んで運轉手に使ふ方針を變更し、一彦と共に大學まで進ませていつた。

母のすつは、それほどまでに主人にして頂ける我子の行末に望みをかけて、邸の中の女中取締のやうな役をしては、母子諸共猪瀬家の譜代の臣を以て任じてゐた。

彼女には、亡き良人と共に、主を持つ事を欲する本能が根づよく、生きてゐた。主を持たなければ淋しい本能を抱いてゐた。彼女らが忠義の德をかほどまで高く謳歌するのは、その本能の自然の力のやうだつた。

彼女は日常、息子の文吉に言ひきかせてゐた。

『文吉や、お前は大學を出てからどんなに偉い人になつたつて、お邸の旦那樣や奧樣、若樣の御恩だけは、一生涯にも忘れないでお呉れ。もし少しでも御恩を忘れるやうな事があれば、御先代樣のお墓のお側に、勿體ないほど立派に建てゝ頂いてゐるお父さんのお墓に泥をぬると同じですよ』

すつはどんな場合にも文吉に此の言葉を繰り返すのだつた。

その墓を建てゝ貰つてゐるのだつた。

文吉は母がさうした繰言を、小さい時から大學生になるまで、同じ樣に言ひ聞かす時、その子供の頃は、

『うん、僕も大きくなつたら、お父ちやんのやうになるよ』

と無心に答へた。

それが中學を終り、高等學校に入つた頃、又母が、くど〳〵と猪瀬家の恩を言ひきかせやうとすると、

『母さん、お父さんは責任感の強い男だつたのだよ、僕だつて、どんな場合だつて責任を持つ男にはなるよ』

何か、母の言葉に反撥するやうにさへ答へるのだつた。

ラヂオ

記念講演(前一〇時) 神武天皇の盛德大業

國學院大學教授 文學博士 河野省三

◇……人皇第一代神武天皇は御即位の七十六年三月十一日に大和橿原宮に於いて崩御あらせられましたので、今年は丁度二千五百二十二年に相當し、明治七年太陽暦使用以來四月三日に換算しまして 即ち本月本日を以て特にその御神靈をお祭り致し、御聖德を偲び奉るのであります 神武天皇の御陵は奈良縣高市郡白橿村大字山本に御座いまして畝傍山東北山陵、と申し、そこよりや〻離れて明治二十三年以來橿原神宮が鎭座してをります

◇……天皇が日向を御出發になつて、大和國を平定し、八紘一宇の大御心を以て、橿原宮に御即位遊ばされたのは申すまでもなく、皇國の紀元元年であります 其の皇祖以來の御稜威を輝かし給ひ、日本國民億兆の安康幸福を圖らせられた御盛德乃至御偉業については誠に偲び奉るに餘りある大業で、殊に明治維新を回顧し現代日本の情勢を思ひ巡らすにつけて、一層感激に堪へないものがある

◇……實に神武天皇の建國創業と即く盛德大業は、遠に神代を承け遠く國史を照明する所の貴い天業の恢弘であつて、其の神上りまし〳〵た日に當つては、いよ〳〵謹く敬し奉るのである

お話(前九時三十分) 樹木を可愛がりませう

村岡花子

明日では四月三日の神武天皇祭當日を記念植樹日と定めて皆さんも毎年學校で樹木を植ゑてゐられるでせう。けふは東京の村岡のオバさんが次の樣なお話をして下さいます

毎年四月二、三、四日の三日を愛林日として樹木を愛する習慣をつけることになつてゐます。樹木の恩澤については今更事新らしく云ふまでもありませんが、どうも皆さんもすると樹木を愛することをせず、無暗に木の芽や木の枝を折取つたりするやうな風があります。これから、お花見時などになりますと特にそんな人を澤山見受けます、これは困つたことだと思ひます。今月私は皆樣と御一緒に『樹木を可愛がりませう』と云ふお約束をいたしたいと思ひます

琵琶(午後八時十分から) 羅生門

雨宮薰水

花見車の出衣、霞も匂ふ菜や、薄紅の花盛、やがて雁す春雨の、都大路をしめやかに、降りしづめたる夕暮—から始つて綱が進んで朝光の命を受け鬼氣せまる九條の羅生門に到つて石壇に標札を立てゝ歸らうとする後より、鎧をむずと引つつかむ、すにや鬼神と太刀拔きて、切らんとすれば忍の緒、ぷつつと切れて兜はすも綱は壇より飛び下りたりあたりは黒雲湧起り閃きわたる稻妻に、鬼神の姿は現れたり綱は少しも騒がず鬼神と組打ちつひにその腕を斬り落す斬り落されて怯むよと、見えつる鬼神は黒雲に、早飛乘りて聲高く、時節を待ちて取るべしと叫ぶ聲さへ物凄く、愛宕の方へ一條の火焔となりて光り行く

今日のプロ

三日(土) 第一放送

午前七時一分(仙)春の小鳥—仙臺市外記丁通り虎溪山莊より中繼

同九時三〇分(東)お話と管絃樂【お話】樹木を可愛がりませう 村岡花子 【管絃樂】東京オーケストラ (イ)野や森を越えて アイレンベルグ作曲 (ロ)魔法の森 スピタルニ作曲 (ハ)森の小人 ロセー作曲 (ニ)森の水車 アイレンベルグ作曲

同一〇時(東)記念講演 神武天皇の盛德大業 文學博士 河野省三

同一〇時五〇分(大)野球試合實況—甲子園球場より中繼 第十四回全國選拔中等學校野球大會

同一〇時四〇分(仙)講演 野山に自生する木の實とその食用價値 盛岡高農教授 農學博士 岩田久敬

【以下午後二時四〇分の番組迄は甲子園野球休止の場合中繼】

午後零時五〇分(東)合唱 大日本聯合合唱團 ピアノ伴奏 天池眞佐雄 指揮 大塚淳 建國歌、君の誕生、箱根の山、荒城の月、春、よろこび、花と灯と人と、昭和の黎明

同一時二〇分(東)雅樂 宮內省樂部 綾切音取、賀殿の急、胡飲酒破 武德樂

同一時四五分(東)狂言宗論 シテ(念佛僧)多々良外茂三 アド(法華僧)和田喜太郎 小アド(宿主)多々良彦二

同二時一〇分(東)吹奏樂 陸軍戶山學校軍樂隊 指揮 樂長 岡田國一 行進曲「祭典」モール作曲、組曲「三羽の鴿」メッサージェー作曲

同二時四〇分(東)哥澤 唄 棚橋兵鼓 三味線 哥澤芝勢以 浪花節 軍事探偵植英夫 篠崎三郎 淺太夫 菅原傳授手習鑑(佐太村の段) 淨瑠璃 島清一 三味線 鶴澤紋平

同三時二〇分(城)春季競馬實況(第二放送・京城・平壤)京城東大門外新設町競馬場より中繼

同六時(城)マンドリン合奏 高橋マンドリンアンサンブル まつり・春の夢・辻音樂・子守唄・小太鼓

同六時三〇分(城)副業講座(第十三回)副業向有用樹木 テキスト 林業試驗場技手 澤田利圓夫

同七時二〇分(大)國民歌謠 阿部幸次 伴奏 大阪ラヂオオーケストラ 日の出島(佐藤惣之助作詞・內田元作曲)朝(島崎藤村作詞・小田進吾作曲)希望の船(佐藤惣之助作詞・服部良一作曲)

同七時四五分(東)長唄 石橋 唄 芳村伊久四郎 同 芳村伊千三郎 同 芳村伊千十郎 三味線 杵屋榮藏 同 杵屋榮二 上調子 杵屋榮次郎 笛 住田多藏 小鼓 堅田喜惣治 太鼓 望月太七 太鼓 望月長太郎

同八時一〇分(東)琵琶 羅生門 雨宮薰水作曲 雨宮薰水

同八時三五分(東)新講談 由利公正 伊藤痴遊

同一〇時 鮮滿交歡放送—新京から—吹奏樂 新京軍樂隊 (一)指揮 陸軍々樂上尉 張毅 日本國歌、滿洲國國歌・行進曲「國民の精華」寧想曲「夜の歡喜」 (二)指揮 陸軍々樂上尉 山田慶藏 序曲「京劇」寧想曲「哭壁」接續曲「軍歌集」

第二放送

午後零時五分 京城市況

あすの聞き物 四日(日)

午前九時三〇分(新)ラヂオ日本見物(第四回)

同一〇時四〇分(東)講演 檢事總長法學博士 泉二新熊

同一一時二〇分(東)講演 將の話 總督府觀測所 武石武

午後一時二〇分(東)管絃樂 日本放送交響樂團

同一時五〇分(大)新日本音樂 金森高山

同二時一〇分(大)野球試合實況 甲子園球場より中繼 第十四回全國選拔中等學校野球大會(野球休止の場合左記○印演藝中繼)

同三時三〇分(京)春季競馬實況(第二放送京城・平壤)京城東大門新設町競馬場より中繼 昌德宮御寶典競走

同六時(東)なぜなぜ問答 なぞなぜクラブ お父さんの

同八時(東)映畫劇 歌時計 鈴木紀子作 山本禮三郎ほか

午後八時三〇分(東)歌謠曲 (東京)一、樋口靜夫 三門順子 (東京)二、伊藤久男 中野忠晴 (大阪)三、三島一聲 香丸 (大阪)四、永島早苗 楠木繁夫 (東京)五、上原敏 美ち奴 (東京)六、喜代三 市丸 久富吉晴 篠崎和

同一〇時 鮮滿交歡放送 京城から 講演 在滿の皆樣に 總督府事務官 金東旭

同六時 理科物語 李命山

同六時二五分 講演 李軒求

同七時三〇分 音律 沈宜麟

同八時 野談 金南柱

同八時三〇分 室內樂 ストデニ 安秋岡

同九時 南道民謠 金錦守

朝鮮郵船定期出帆

乘客便船中食事付

東京行 興丸 關門、名古屋、横濱、東京 四月十二日

△大阪神行 漢城丸 清水、

鹿兒島行 櫻島丸 三角行 博多、長崎、鹿兒島 四月九日

上海行 釜山、群山、濟州、上海 四月三日

近海郵船仁川出帆

天津行 平安丸 芝罘、大連、青島 四月十七日

青島行 錦江丸 四月九日

沿岸郵船出帆

釜山行 元明丸 釜山、大連、雄基、高尾 四月八日

海州行 漢江丸 四月十九日

沿岸船 臨時出帆 延坪島臨時出帆

蘇江行 毎月十回往復 龍湖島寄港

仙巢行 龍塵丸 住吉丸 毎日出帆 鎭南浦、富田浦寄港、九陽島白石浦臨時寄港 第一朝運丸 長谷川丸

朝鮮郵船株式會社代理店 日本郵船株式會社代理店 近海郵船株式會社代理店 大連汽船株式會社代理店

朝鮮運送株式會社 仁川支店回漕部 電話代表番號一〇四番

各驛命令航路 北海道—北鮮線 定期 北陸、北海道行 鮮海丸 敦賀、伏木、舩川、函館、小樽、新潟、大泊

雄基出帆 代理店 國際運輸支店

羅津出帆 代理店 國際運輸支店

清津出帆 代理店 國際運輸支店

城津出帆 代理店 北鮮商船組

西湖津出帆 代理店 富田商會

元山出帆 代理店 朝鮮運送支店

內地寄港地 伏木直行、新潟、敦賀

◇各港共最新式優秀貨客船ニシテ案內書進呈 本社及代理店へ御申越ノアリ次第各地迄旅案內書御送リ致シマス 尚出帆時日ニ就テハ御照會被下度候 最寄ノ代理店へ御照會被下度候

神戶市神戶區明石町 嶋谷汽船株式會社

㊀嶋谷汽船臨時出帆

大連直行(三等七圓) ×印八樺太行

仁川出帆代理店 日鮮海運株式會社 電話九〇番

日本海丸 四月九日 朝海丸 三月廿四日 天海丸 四月二日

×日本、北海道、樺太行 ×印八樺太行(各地急行)

旅行案內所 切符發賣所 鎭南浦出帆 代理店朝鮮海運出張所

ジャパンツーリストビューロー 電話五三九番

日本海丸 四月十二日 朝海丸 三月廿八日 天海丸 四月六日

仁川出帆 代理店日鮮海運株式會社 電話五〇番

日本海丸 三月十四日 朝海丸 三月二十日 天海丸 四月八日

群山出帆 代理店 群山海運會社 電話一四番

日本海丸 三月十五日 朝海丸 三月卅一日 天海丸 四月九日

木浦出帆 代理店 日鮮海運出張所 電話八四番

日本海丸 三月十六日 朝海丸 四月一日 天海丸 四月十日

釜山出帆 代理店 平山兒玉商會 電話四〇〇八番

日本海丸 三月十七日 朝海丸 四月二日 天海丸 四月十一日

浦項出帆 代理店 浦項運輸會社 電話一一番

日本海丸 三月十八日 朝海丸 四月三日 天海丸 四月十二日

內鮮寄港地、境、宮津

大阪商船出帆

阪神行 四月四日 東丸 四月六日 第二東丸 四月七日 山丸

名古屋 四月二十日 京濱行 浙江丸

鎭南浦、安東行 四月十六日 浙江丸

內外各港行汽船通シ貨物取扱致候

大阪商船株式會社仁川代理店 株式會社 慶田組 電話七〇二番 二一番 (出帆) 九八四番 (入荷) 一七〇八番 (貨物)

阿波共同汽船仁川出帆

威海衛、芝罘、大連行

利通號 四月四日 四月六日 午前 時入港 午正 時出港

鎭南浦、大連、天津行

第三十六共同丸 四月四日 四月八日 午前 時入港 午前 時出港

長山丸 四月五日 四月九日 午前 時入港 午後 時出港

第三 丸 四月十日 午後 時出港

▲朝鮮鐵道局主要驛ニテ乘客並ニ旅客貨物取扱仕候 乘客切符發賣所 京城三越支店內 ジャパンツーリストビューロー 案內

代理店 仁川府海岸町 野口商會 電話一四番

尼崎汽船出帆

阪神行 正生丸 三月廿九日 三十日

阪神行 伏見丸 三月三十日 卅一日

右之通ニ御座候間猶々御利用願上候

合名會社尼崎汽船部代理店 仁川府海岸町

高杉商店回漕部 (出荷係専用電話)一〇三〇番 入出荷係電話五九番

補血强壯劑 蔘茸トニク

特許 中根式索條捲揚機械

汽機汽罐高壓喞筒土木建築鐵工用機械工具

中根式最新型コンクリート混合機

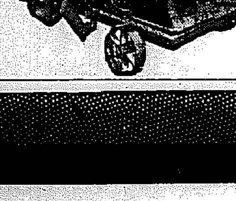

京城府崎町 中根機械合名會社

投網と釣具

本年漁具の御用は是非網久へ

東京製高級釣具類富に取揃へました

投網

四分目一等 十圓

四分目二等半 十三圓

五分目二等 八圓

五分目二等半 十一圓

㊇特製投網製造元 ㊇中高級平織本テグス發賣元

網久商店

京城南大門通二丁目 電話本局六二五番 振替京城一二七〇六番